

EQUIDAD DE GÉNERO

Síntesis de Resultados

EQUIDAD DE
GÉNERO

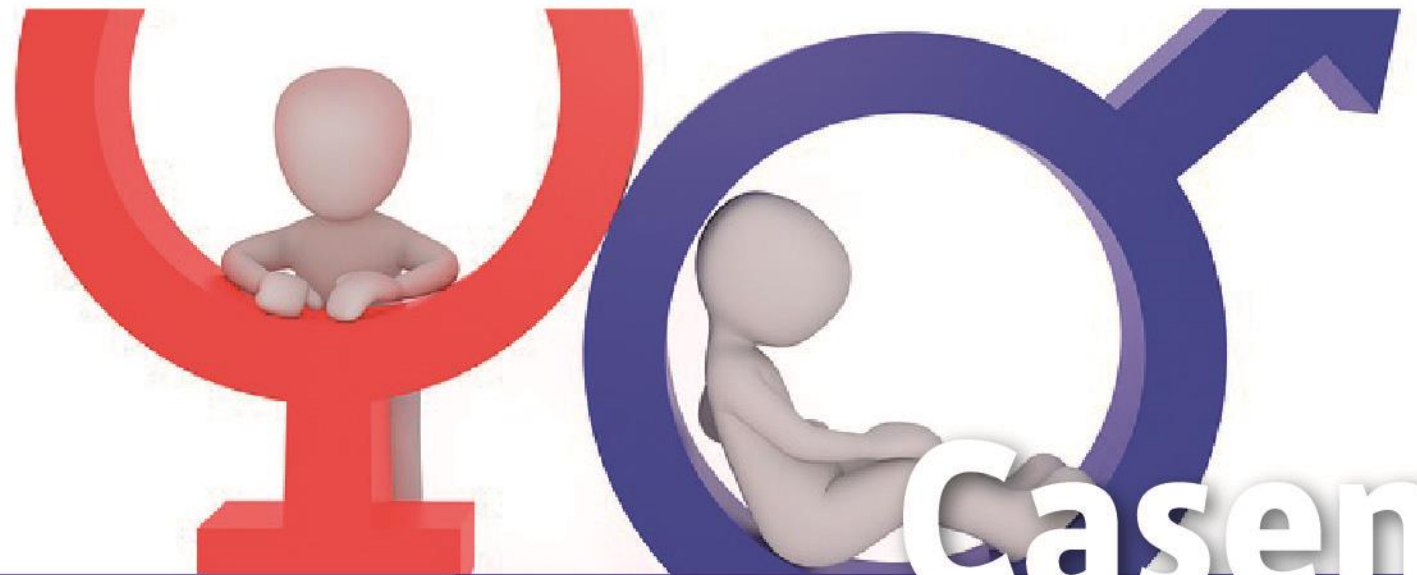

Observatorio
Social

Casen
2017

Contenidos

1. Antecedentes
2. Estructura de la población y de hogares por sexo
3. Autonomía económica
4. Autonomía física
5. Autonomía en la toma de decisiones
6. Educación y procesos de aprendizaje para el cambio sociocultural
7. Anexo

Contenidos

- Esta publicación presenta un conjunto de indicadores sobre Equidad de Género producidos con información de la Encuesta Casen.

- Los indicadores incluidos consideran los siguientes elementos:
 1. Definición de un marco conceptual y dimensiones pertinentes al enfoque de Autonomía de la Mujer.
 2. Análisis de las principales tendencias, con foco en el período 1990 - 2017.
 3. Análisis de las desigualdades de género a lo largo del ciclo de vida.
 4. Análisis prioritario de grupos de mujeres que enfrentan mayores niveles de desigualdad.

Antecedentes

Dimensiones de la autonomía de la mujer

Autonomía económica

Capacidad de las mujeres de generar ingresos y recursos propios a partir del acceso al trabajo remunerado en igualdad de condiciones que los hombres.

Autonomía física

Capacidad de las mujeres de vivir una vida libre de violencia y de decidir sobre su salud y sexualidad.

Autonomía en la toma de decisiones

Participación de las mujeres en distintos niveles de influencia y en medidas orientadas a promover su participación plena y en igualdad de condiciones.

Aprendizaje para el cambio cultural

Procesos en el marco de las trayectorias de vida que impactan significativamente en el ámbito sociocultural donde se desenvuelven las personas.

Antecedentes

Indicadores relevantes aportados por la Encuesta Casen en cada dimensión

Autonomía económica

- Pobreza (por ingresos y multidimensional)
- Desigualdad de ingresos
- Inserción en el mercado de trabajo
- Previsión social

Autonomía física

- Acceso al sistema de salud
- Maternidad
- Embarazo adolescente

Autonomía en la toma de decisiones

- Participación en organizaciones sociales
- Participación en organizaciones del trabajo
- Redes de apoyo disponibles en el hogar

Aprendizaje para el cambio cultural

- Escolaridad
- Áreas de formación en la educación universitaria
- Jóvenes que no estudian ni trabajan
- Acceso a tecnologías de información y comunicación



1. Estructura de la población y de los hogares por sexo

- Índice de feminidad
- Distribución de la población por sexo
- Composición de los hogares por sexo de la jefatura de hogar y perceptores de ingreso

Evolución de la población* según sexo e índice de feminidad** (1990-2017)

(Número, población total* por sexo)

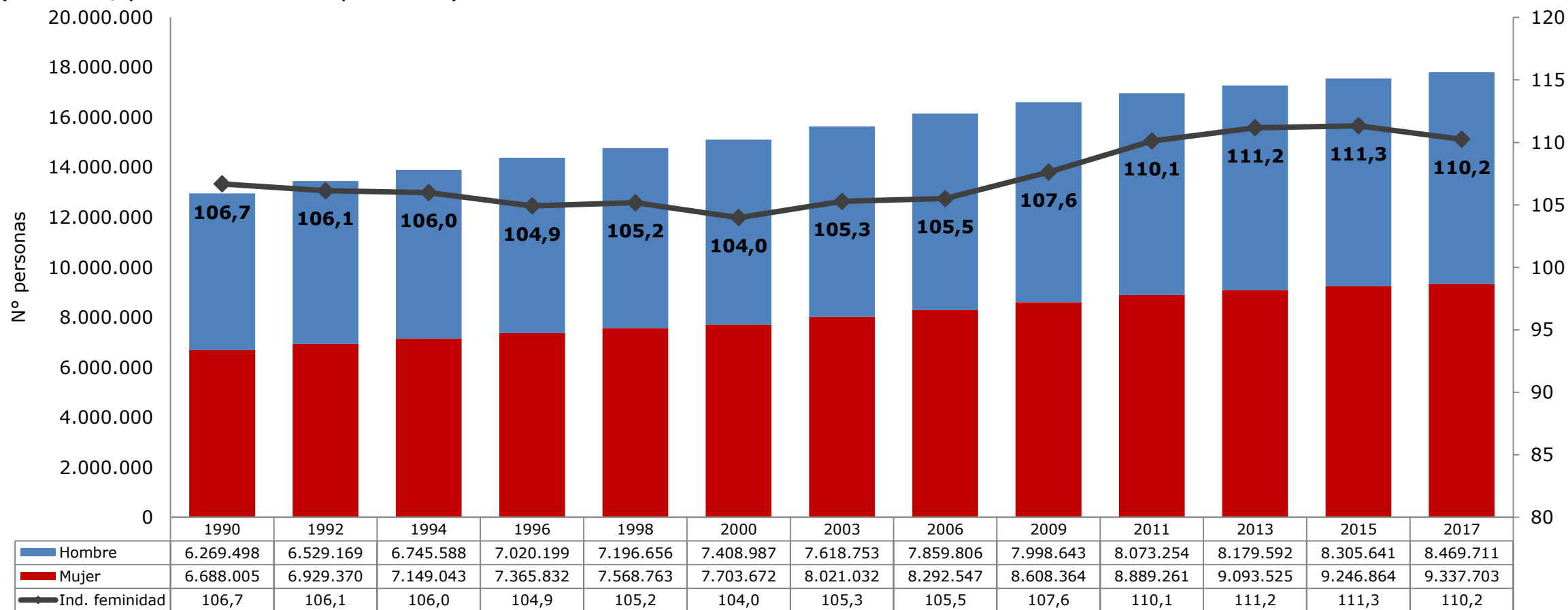

* Las estimaciones del número y porcentaje de mujeres y hombres realizadas con Casen se basan en proyecciones de la población residente en hogares de viviendas particulares elaborada por el INE y vigente a la fecha de aplicación de la Encuesta (noviembre de 2017). El número de mujeres censadas en viviendas particulares en 2017 (tipo de vivienda comparable a la muestra Casen) fue de 8.885.010, correspondiente a un 51,5%, mientras que el respectivo número de hombres fue de 8.378.685, correspondiente a 48,5%.

Distribución de la población* según sexo (2017)

(Porcentaje, población total* por zona)

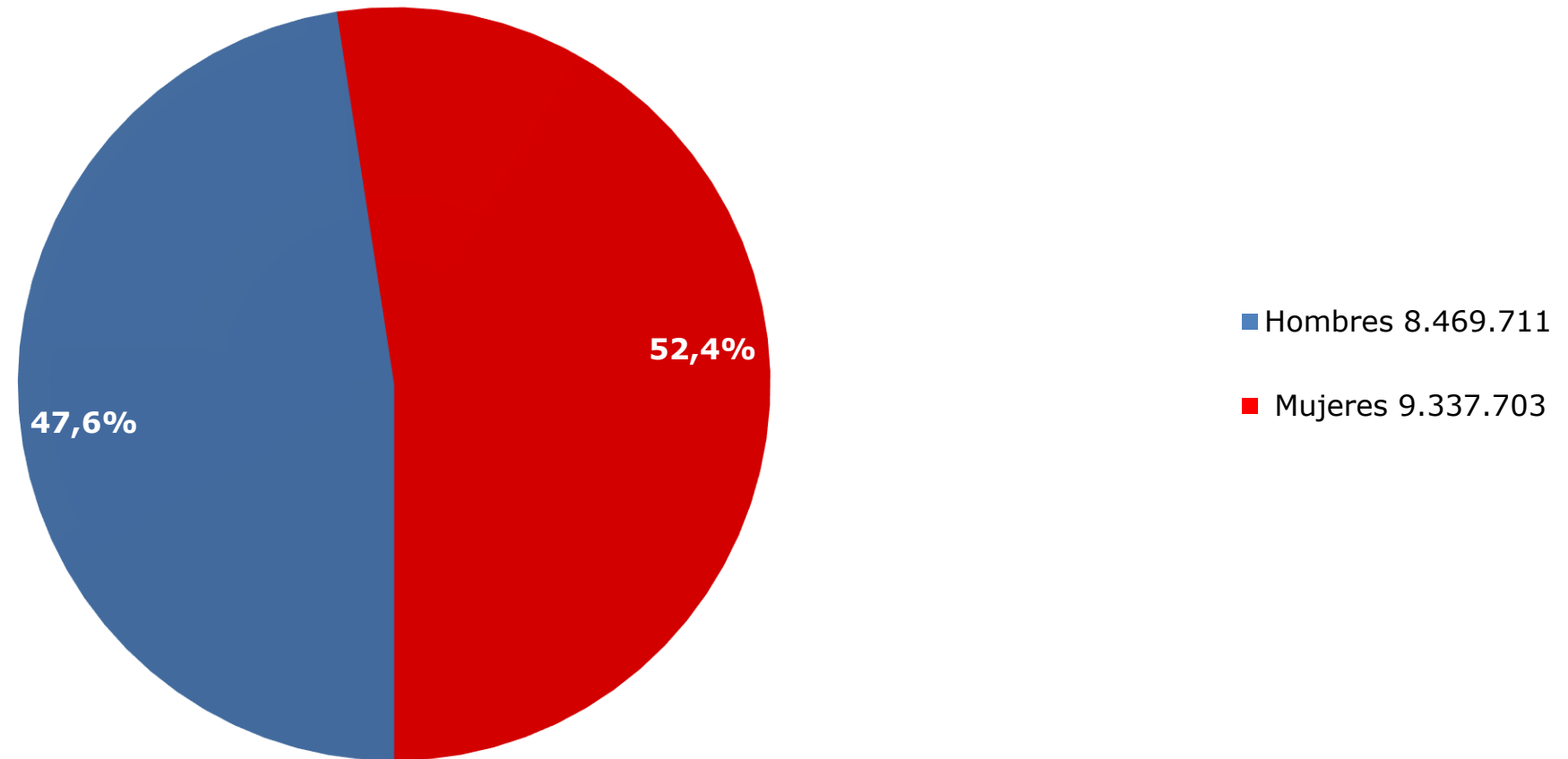

* Considera a la población residente en hogares de viviendas particulares ocupadas, ajustada de acuerdo a proyecciones de población total del Instituto Nacional de Estadísticas, basadas en el Censo de Población y Vivienda 2002.

Fuente: Ministerio de Desarrollo Social, Encuesta Casen 2017.

Distribución de la población*según sexo por zona (2017)

(Porcentaje, población total* por zona)

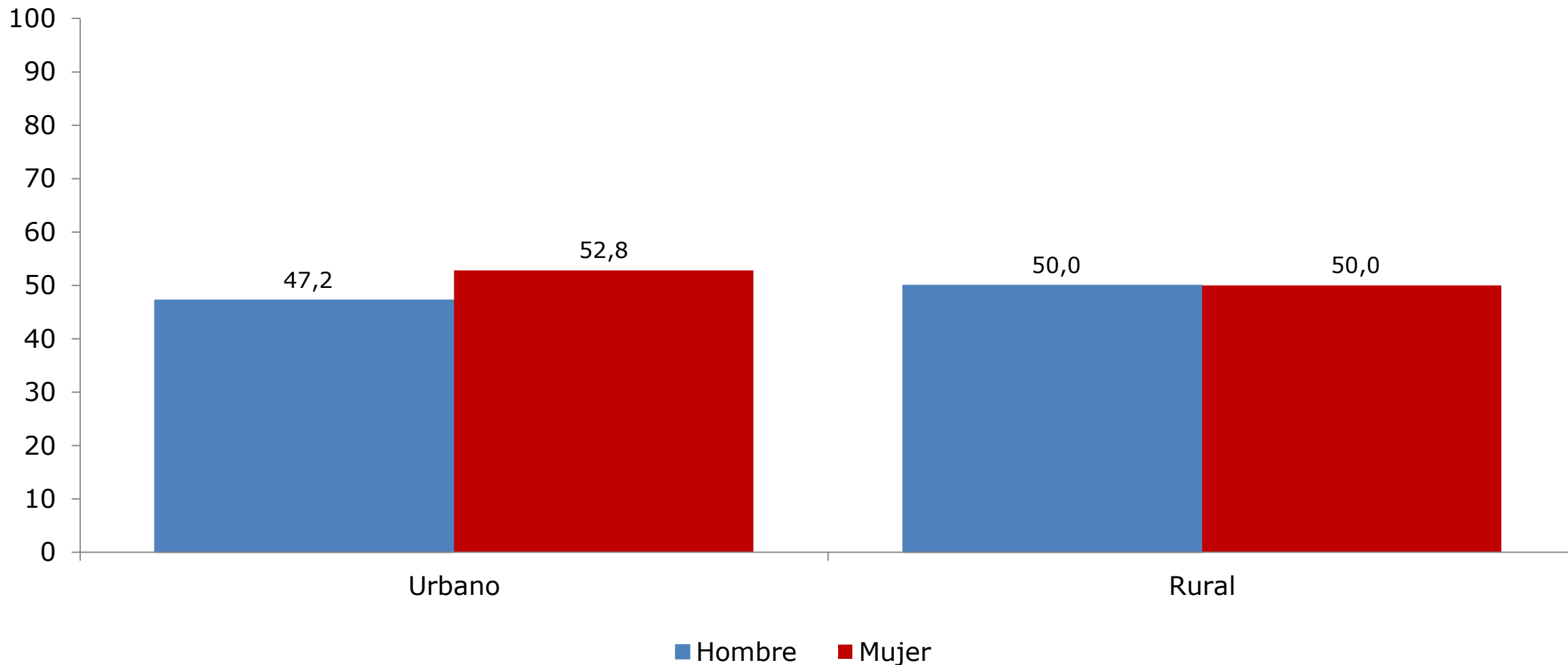

Diferencias en la distribución de la población según sexo, por zona: Al 95% de confianza, la diferencia en estimaciones del porcentaje de personas de cada sexo ES estadísticamente significativa en la zona urbana, en el caso de la zona rural NO se encuentra una diferencia estadísticamente significativa.

Fuente: Ministerio de Desarrollo Social, Encuesta Casen 2017.

Distribución de la población* según sexo por quintil de ingreso autónomo per cápita** del hogar (2017)

(Porcentaje, población total* por quintil de ingreso)

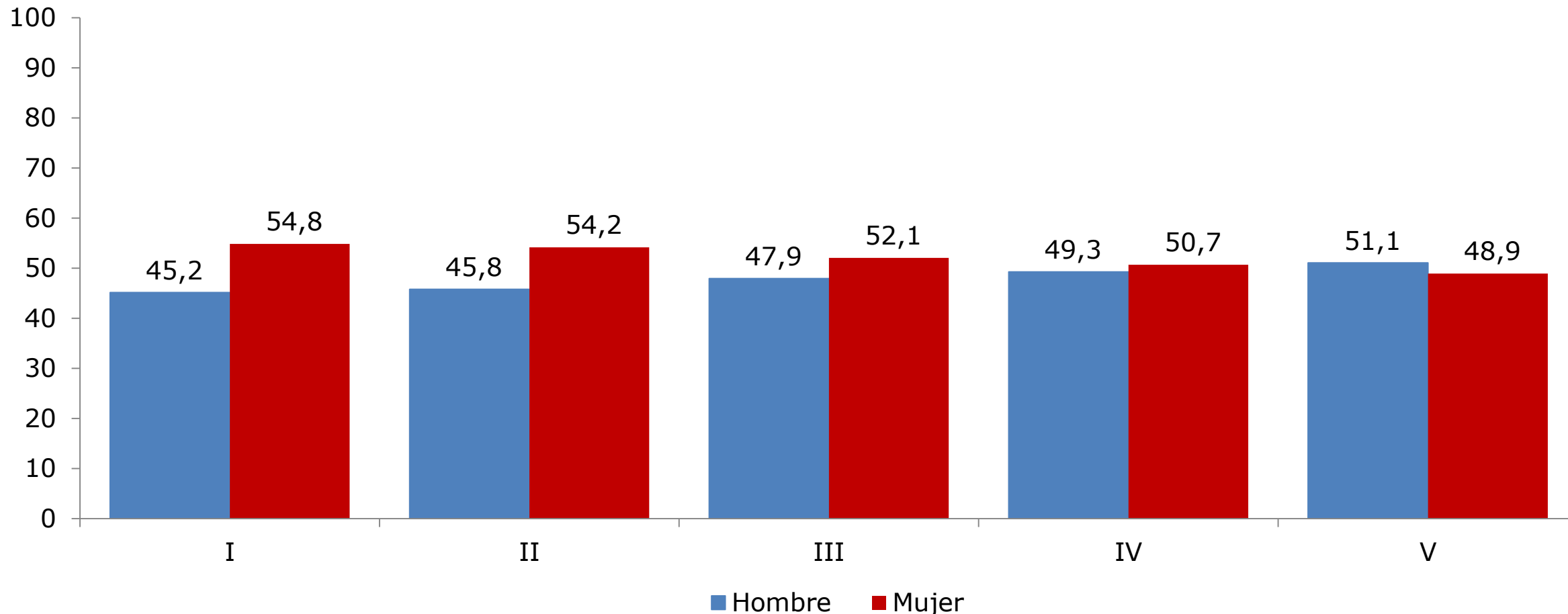

Diferencias en la distribución de la población según sexo, por quintil: Al 95% de confianza, se observan diferencias estadísticamente significativas en el porcentaje de personas de cada sexo en todos los quintiles de ingreso autónomo.

* Considera a la población residente en hogares de viviendas particulares ocupadas, ajustada de acuerdo a proyecciones de población total del Instituto Nacional de Estadísticas, basadas en el Censo de Población y Vivienda 2002.

** Se excluye el servicio doméstico puertas adentro y su núcleo familiar.

Fuente: Ministerio de Desarrollo Social, Encuesta Casen 2017.

Distribución de la población* según sexo por tramo de edad (2017)

(Porcentaje, población total* por tramo de edad)

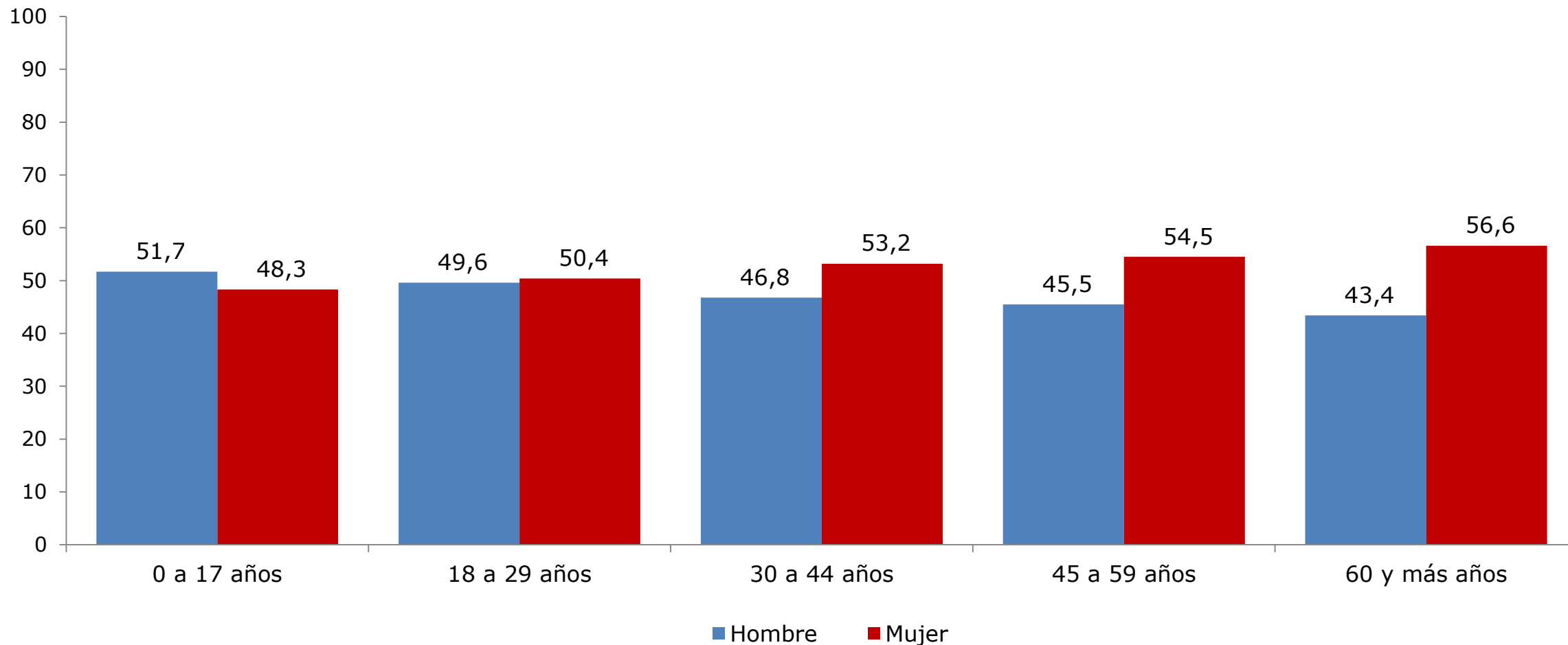

Diferencias en la distribución de la población según sexo, por tramo etario: Al 95% de confianza, se observan diferencias estadísticamente significativas en el porcentaje de personas de cada sexo en todos los tramos etarios, excepto en el tramo 18 a 29 años.

* Considera a la población residente en hogares de viviendas particulares ocupadas, ajustada de acuerdo a proyecciones de población total del Instituto Nacional de Estadísticas, basadas en el Censo de Población y Vivienda 2002.

Fuente: Ministerio de Desarrollo Social, Encuesta Casen 2017.

Estructura de la población* según sexo y grupos quinquenales de edad (2017)

(Porcentaje, población total* por sexo)

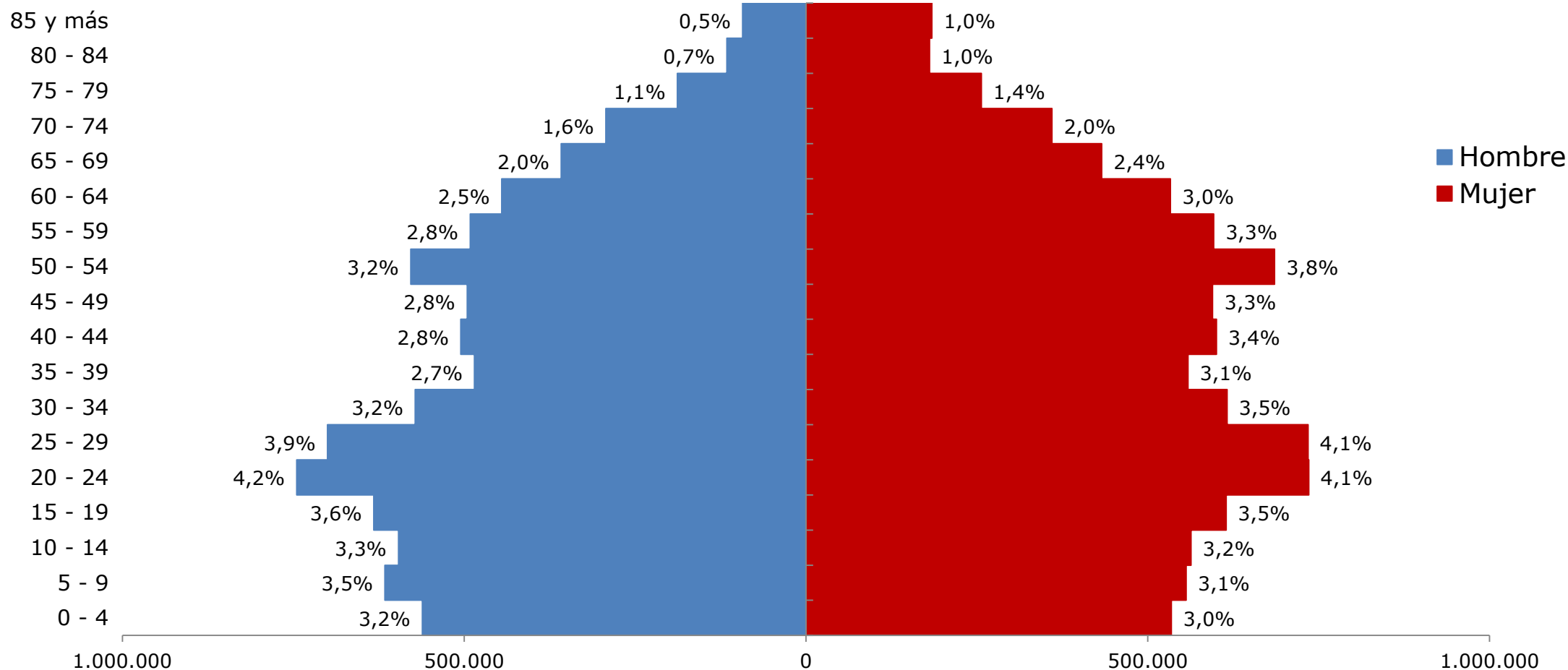

* Considera a la población residente en hogares de viviendas particulares ocupadas, ajustada de acuerdo a proyecciones de población total del Instituto Nacional de Estadísticas, basadas en el Censo de Población y Vivienda 2002.

Distribución de la población* según sexo, por región (2017)

(Número y porcentaje, población total por región)

Región	Hombre		Mujer	
	Número	Porcentaje	Número	Porcentaje
Arica y Parinacota	78.308	48,6%	82.707	51,4%
Tarapacá	169.107	48,7%	177.810	51,3%
Antofagasta	283.908	48,4%	302.290	51,6%
Atacama	135.411	47,5%	149.403	52,5%
Coquimbo	368.253	47,5%	406.945	52,5%
Valparaíso	866.458	46,7%	990.040	53,3%
Metropolitana	3.440.197	47,6%	3.783.039	52,4%
O'Higgins	444.690	47,8%	484.942	52,2%
Maule	506.595	48,4%	540.698	51,6%
Ñuble	214.629	46,6%	246.170	53,4%
Biobío	765.442	47,1%	859.657	52,9%
La Araucanía	474.680	47,5%	525.050	52,5%
Los Ríos	175.380	47,2%	195.978	52,8%
Los Lagos	421.335	47,7%	461.455	52,3%
Aysén	51.385	48,9%	53.771	51,1%
Magallanes	73.933	48,7%	77.748	51,3%
Total	8.469.711	47,6%	9.337.703	52,4%

Diferencias en la distribución de la población según sexo, por región: Al 95% de confianza, se observan diferencias estadísticamente significativas en el porcentaje de hombres y mujeres en todas las regiones.

Considera a la población residente en hogares de viviendas particulares ocupadas, ajustada de acuerdo a proyecciones de población total del Instituto Nacional de Estadísticas, basadas en el Censo de Población y Vivienda 2002.

Los datos correspondientes a la Región del Biobío antes y después del año 2017 no son comparables, pues con anterioridad a este año dicha región incluía el territorio de la actual Región del Ñuble.

Fuente: Ministerio de Desarrollo Social, Encuesta Casen 2017.

Porcentaje de hogares con una mujer como jefa de hogar (1990-2017)

(Porcentaje, hogares con una mujer jefa de hogar)

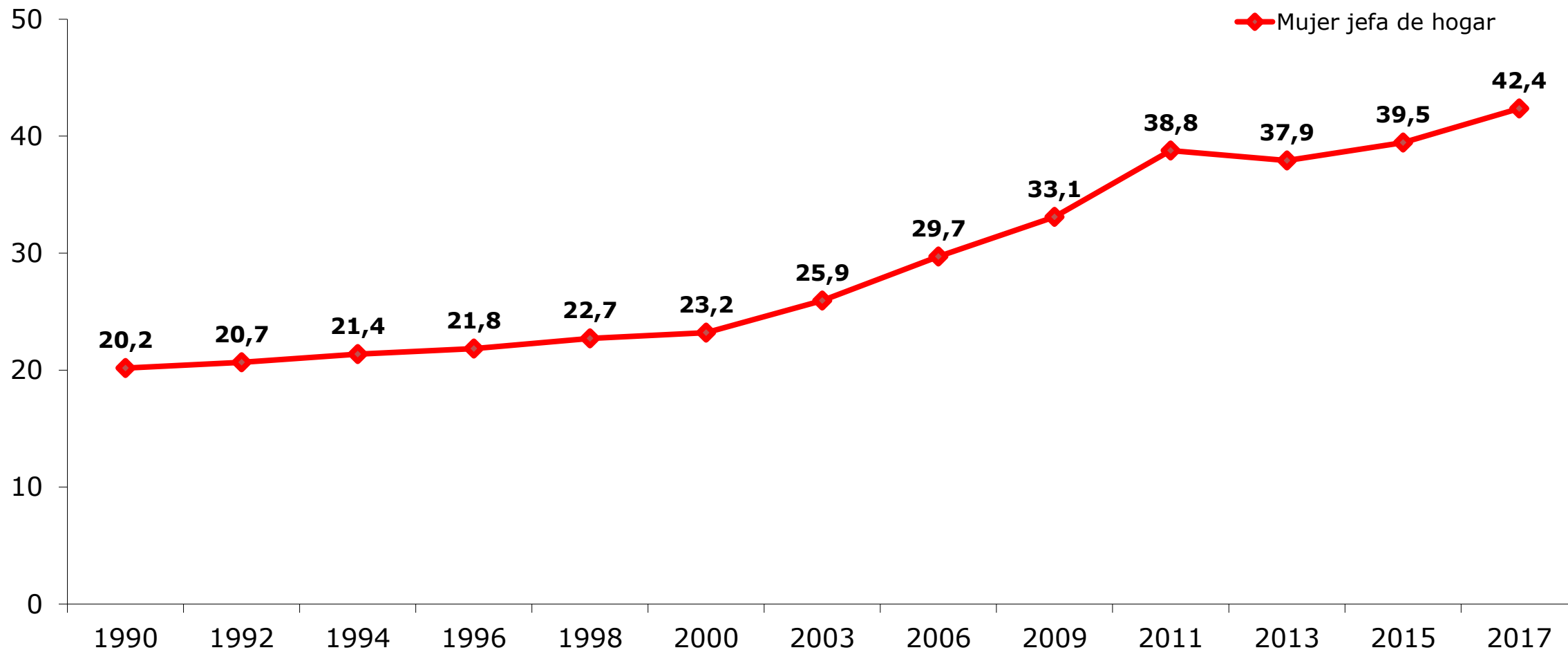

Diferencias en el porcentaje jefatura de hogar femenina 2015-2017: Al 95% de confianza, la diferencia entre los porcentajes de mujeres identificadas como jefa de hogar, entre los años 2015 y 2017, ES estadísticamente significativa.

Porcentaje de hogares con una mujer como jefa de hogar según tipo de hogar (monoparental / biparental), respecto al total de hogares en cada año (1990-2017) (Porcentaje, hogares)

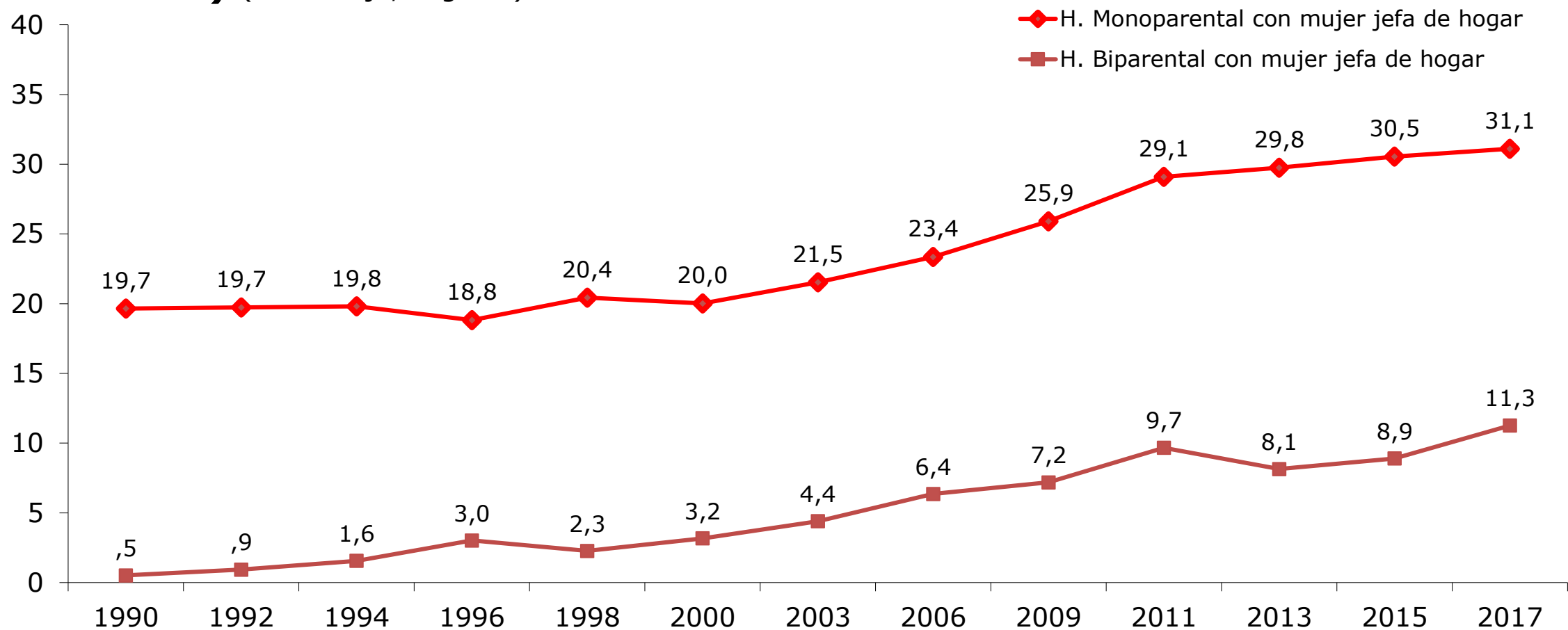

Diferencias en el porcentaje jefatura de hogar femenina 2015-2017: Al 95% de confianza, la diferencia entre los porcentajes de mujeres identificadas como jefa de hogar, entre los años 2015 y 2017, ES estadísticamente significativa.

Distribución de los hogares según sexo del jefe/a de hogar* (2017)

(Porcentaje, hogares según sexo de la jefatura de hogar)

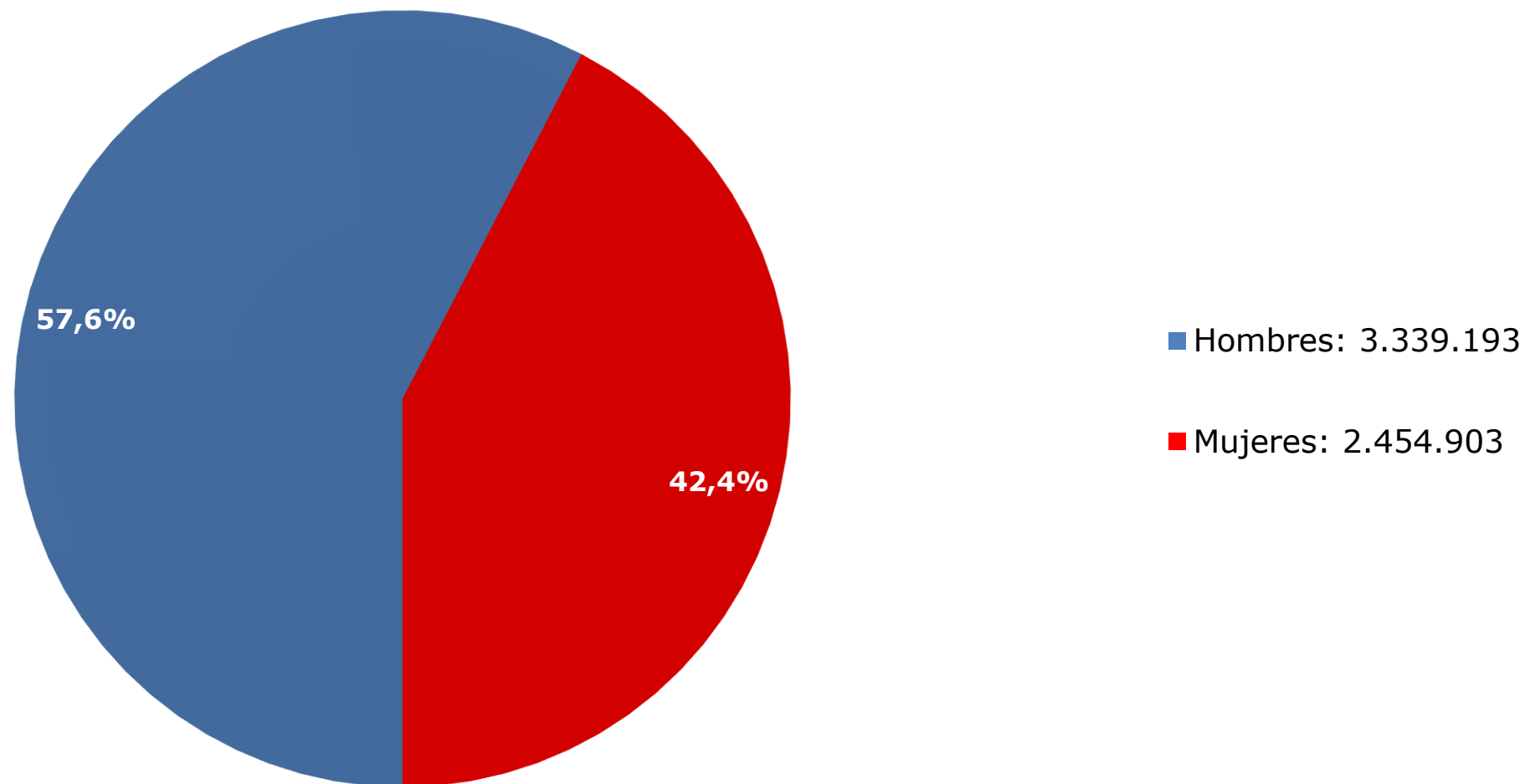

* El Jefe o Jefa de Hogar es el miembro del hogar (hombre o mujer) considerado como tal por las otras personas del hogar, ya sea por razones de dependencia económica, parentesco, edad, autoridad o respeto.

El indicador es calculado sobre el total de hogares identificados en Casen 2017, que asciende a 5.794.096 hogares a nivel nacional.

Fuente: Ministerio de Desarrollo Social, Encuesta Casen 2017.

Distribución de los hogares según sexo de la jefatura de hogar, por quintil de ingreso autónomo per cápita del hogar* (2017)

(Porcentaje, hogares por quintil de ingreso autónomo)

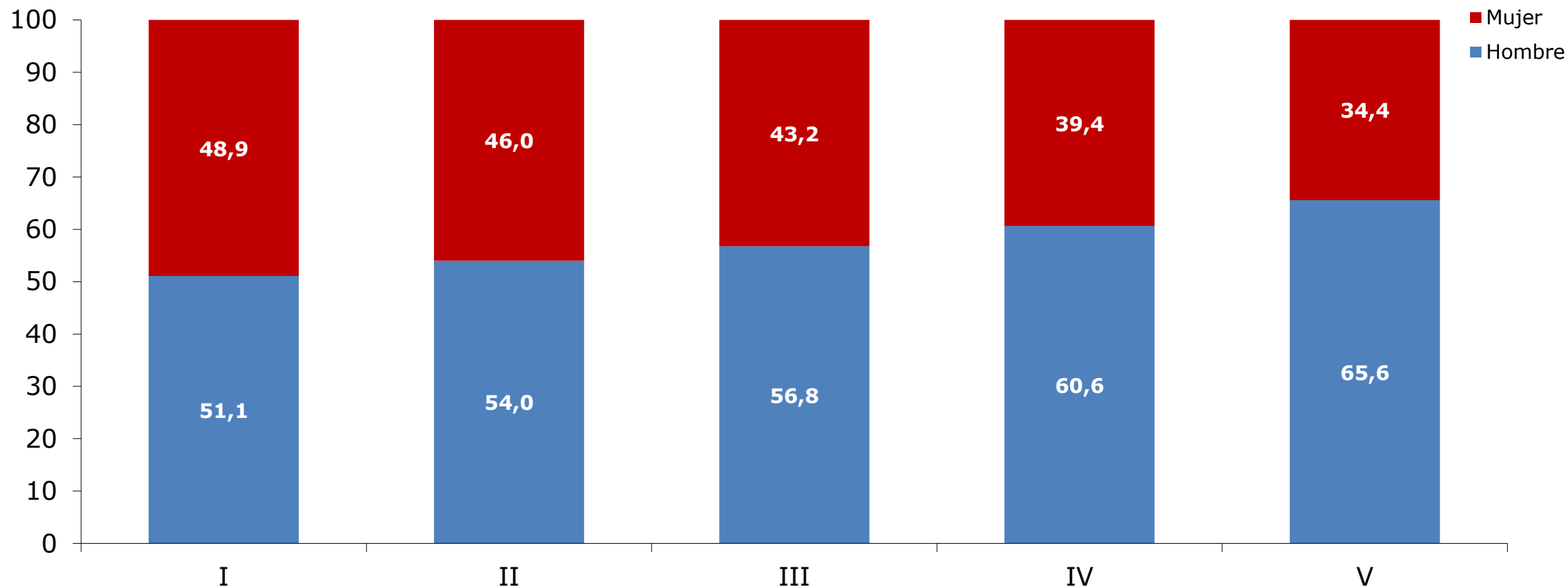

Diferencias en el porcentaje jefatura de hogar femenina por quintil: Al 95% de confianza, la diferencia entre los porcentajes de mujeres identificadas como jefa de hogar, por quintil, ES estadísticamente significativa.

* Se excluye al servicio doméstico puertas adentro y su núcleo familiar.

Fuente: Ministerio de Desarrollo Social, Encuesta Casen 2017.

Porcentaje de hogares con una mujer como jefa de hogar por quintil de ingreso autónomo per cápita del hogar* (2015-2017)

(Porcentaje, hogares con jefatura de hogar femenina por quintil)

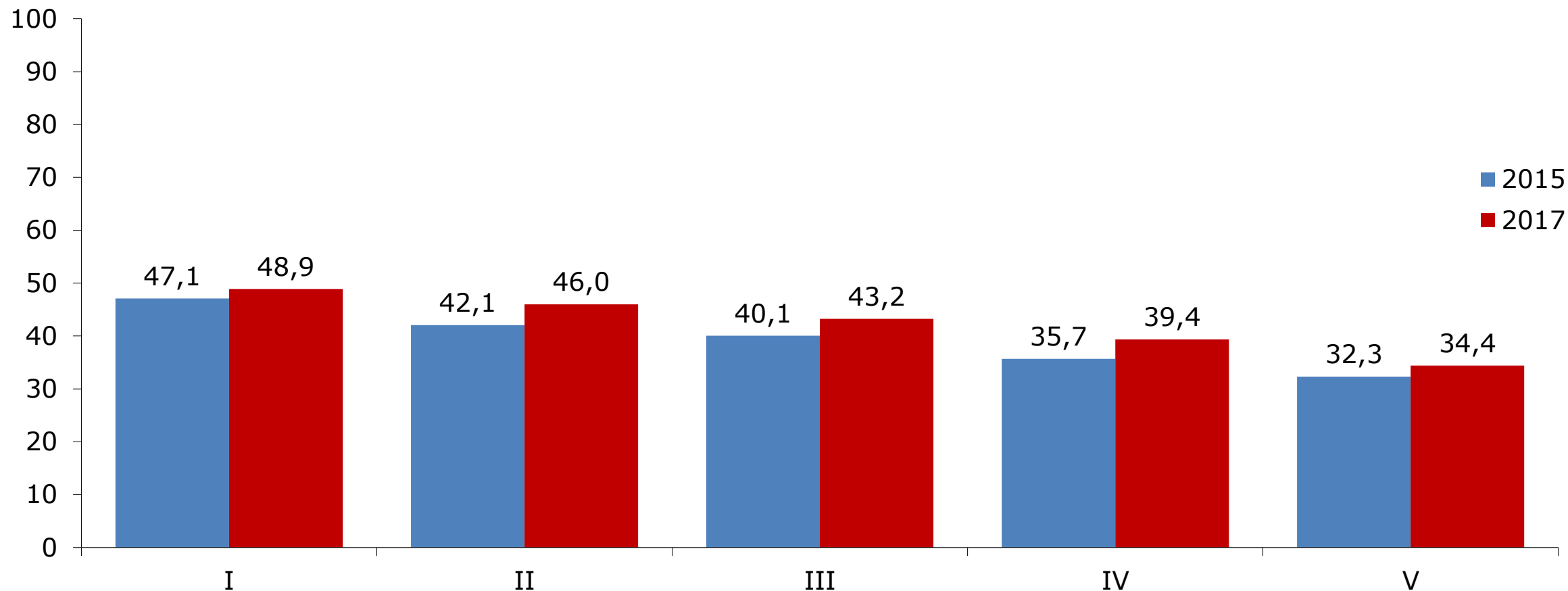

Diferencias entre jefatura de hogar femenina 2015-2017: Al 95% de confianza, la diferencia entre los porcentajes de mujeres identificadas como jefa de hogar entre los años 2015 y 2017, ES estadísticamente significativa en todos los quintiles de ingreso.

* Se excluye al servicio doméstico puertas adentro y su núcleo familiar.

Fuente: Ministerio de Desarrollo Social, Encuesta Casen 2015-2017.

Distribución de los hogares según sexo de la jefatura de hogar, por zona (2017)

(Porcentaje, hogares por zona)

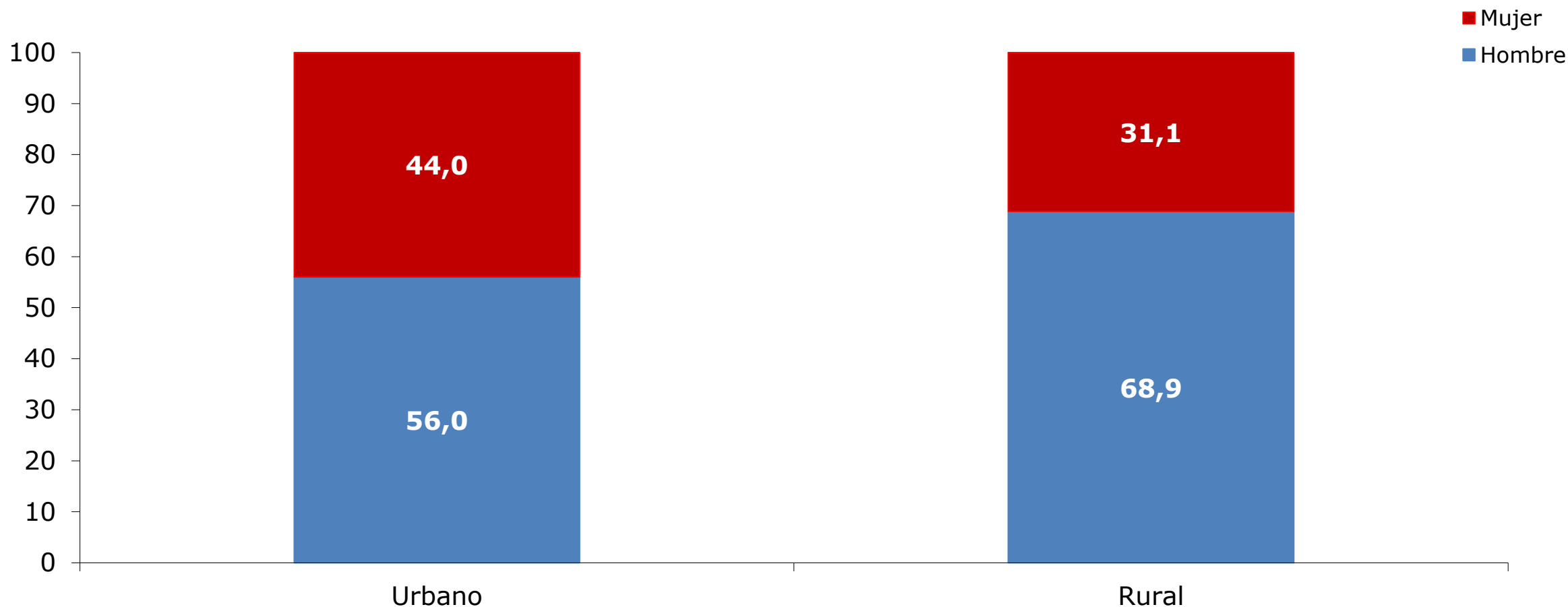

Diferencias en el porcentaje jefatura de hogar femenina por zona: Al 95% de confianza, la diferencia entre los porcentajes de mujeres identificadas como jefa de hogar, por zona, ES estadísticamente significativa.

Fuente: Ministerio de Desarrollo Social, Encuesta Casen 2017.

Distribución de los hogares según sexo de la jefatura de hogar, por región (2017)

(Número y porcentaje, hogares por región)

Región	Mujer		Hombre	
	Número	Porcentaje	Número	Porcentaje
Arica y Parinacota	23.315	44,2	29.425	55,8
Tarapacá	42.784	42,5	57.937	57,5
Antofagasta	71.789	39,0	112.230	61,0
Atacama	40.903	45,0	50.051	55,0
Coquimbo	114.237	47,3	127.305	52,7
Valparaíso	292.430	46,8	332.780	53,2
Metropolitana	974.126	42,5	1.316.551	57,5
O'Higgins	120.136	39,2	186.147	60,8
Maule	136.920	39,0	214.009	61,0
Ñuble	59.969	38,4	96.067	61,6
Biobío	227.878	41,4	322.324	58,6
La Araucanía	138.069	41,2	197.391	58,8
Los Ríos	49.594	39,7	75.326	60,3
Los Lagos	124.105	42,1	170.418	57,9
Aysén	16.028	43,5	20.817	56,5
Magallanes	22.620	42,7	30.415	57,3
Total	2.454.903	42,4	3.339.193	57,6

Diferencias en la jefatura de hogar por sexo: Al 95% de confianza la diferencia en estimaciones es estadísticamente significativa en todas las regiones.

Los datos correspondientes a la Región del Biobío antes y después del año 2017 no son comparables, pues con anterioridad a este año dicha región incluía el territorio de la actual Región del Ñuble.

Fuente: Ministerio de Desarrollo Social, Encuesta Casen 2017.

Distribución de los hogares según tipo de hogar (monoparental / biparental) por sexo del jefe/a (2017)

(Porcentaje, hogares por sexo del jefe/a de hogar)

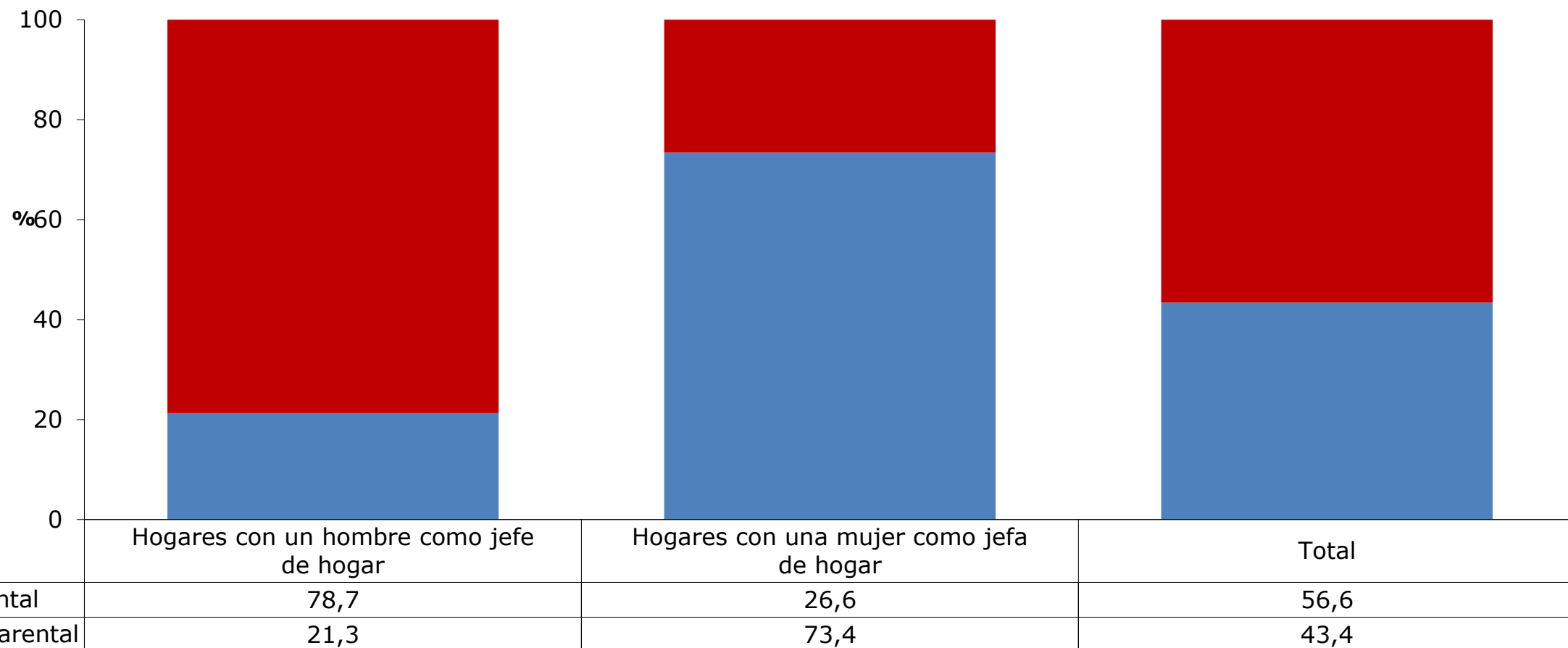

Diferencias entre jefaturas de hogar por tipo de hogar: Al 95% de confianza, se observan diferencias estadísticamente significativas en el porcentaje de hogares de cada tipo, cuando se comparan hogares con jefatura masculina o femenina.

Fuente: Ministerio de Desarrollo Social, Encuesta Casen 2017.

Distribución de los hogares según tramo de edad del jefe/a de hogar por sexo del jefe/a (2017)

(Porcentaje, hogares por sexo y tramo de edad del jefe/a de hogar)

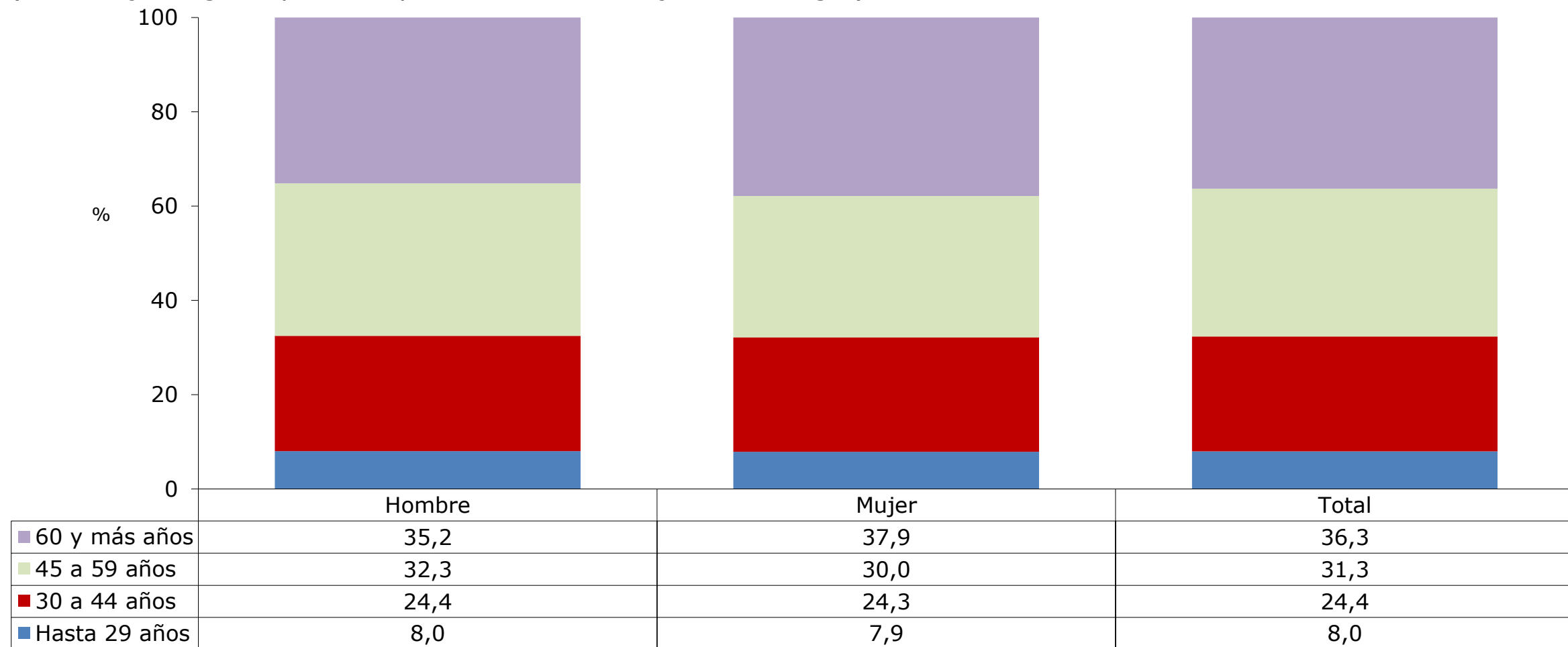

Diferencias entre jefaturas de diferente sexo: Al 95% de confianza, se observan diferencias estadísticamente significativas en el porcentaje de hogares según tramo de edad del jefe/a de hogar en el tramo de 45 a 59 años y en el tramo de 60 o más años.

Fuente: Ministerio de Desarrollo Social, Encuesta Casen 2017.

Distribución de los hogares según tramo de edad del jefe/a por sexo del jefe/a y tipo de hogar (2017)

(Porcentaje, hogares por sexo del jefe/a de hogar)

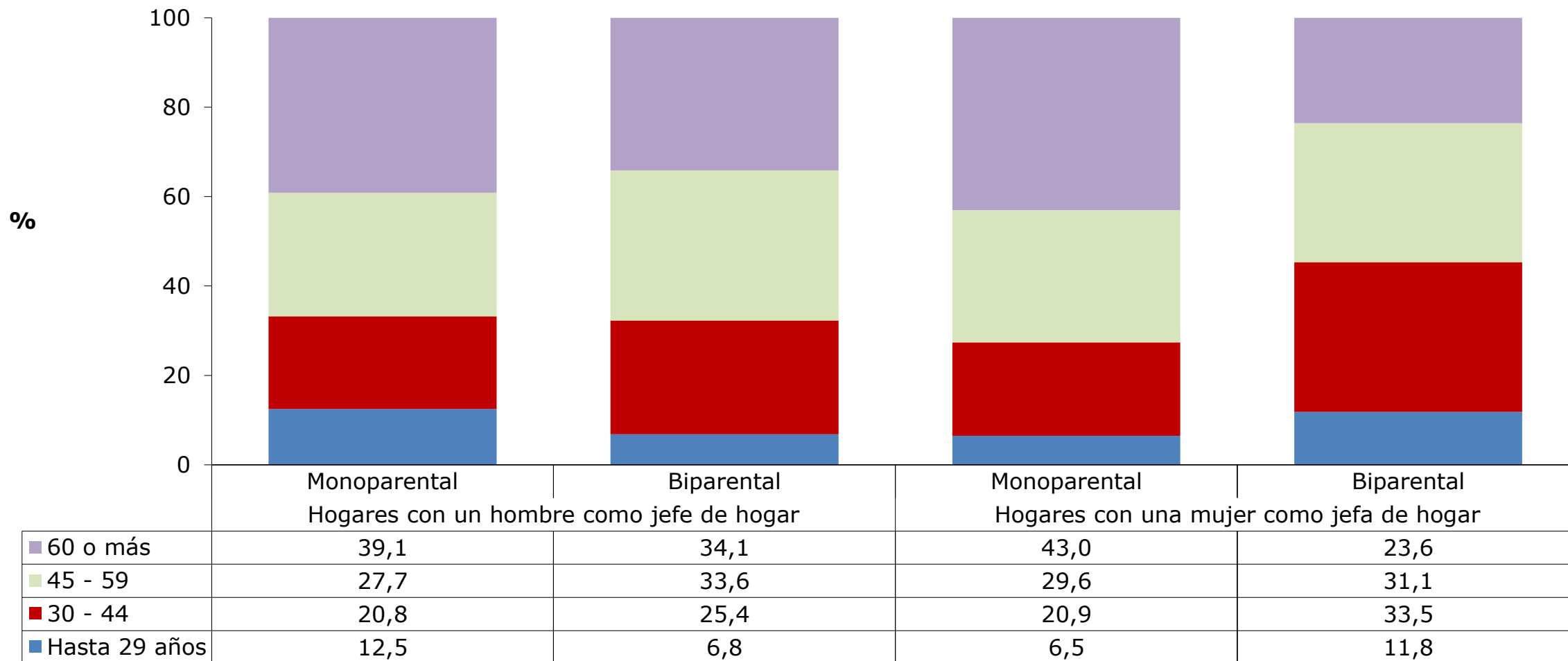

Diferencias entre jefaturas de distinto sexo y diferente tipo de hogar: Al 95% de confianza, se observan diferencias estadísticamente significativas entre hogares con distinto sexo del jefe/a de hogar, excepto en los hogares monoparentales de 30 a 44 años.

Fuente: Ministerio de Desarrollo Social, Encuesta Casen 2017.

Número de hogares según tramo de edad del jefe/a por sexo del jefe/a y tipo de hogar (monoparental / biparental) (2017)

(Número, hogares por tipo, sexo y tramo de edad del jefe/a de hogar)

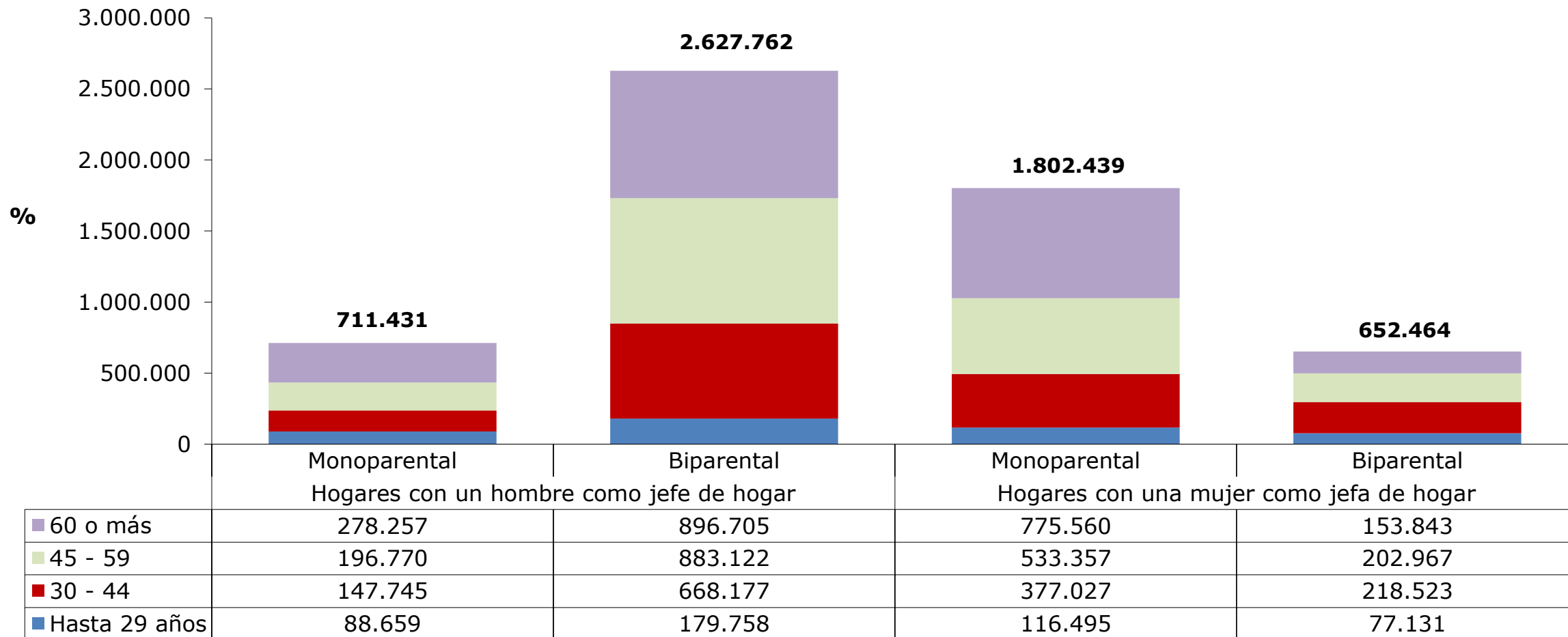

Tamaño promedio del hogar por sexo del jefe/a y tipo de hogar (2017)

(Promedio de personas, hogares por sexo de jefatura y tipo de hogar)

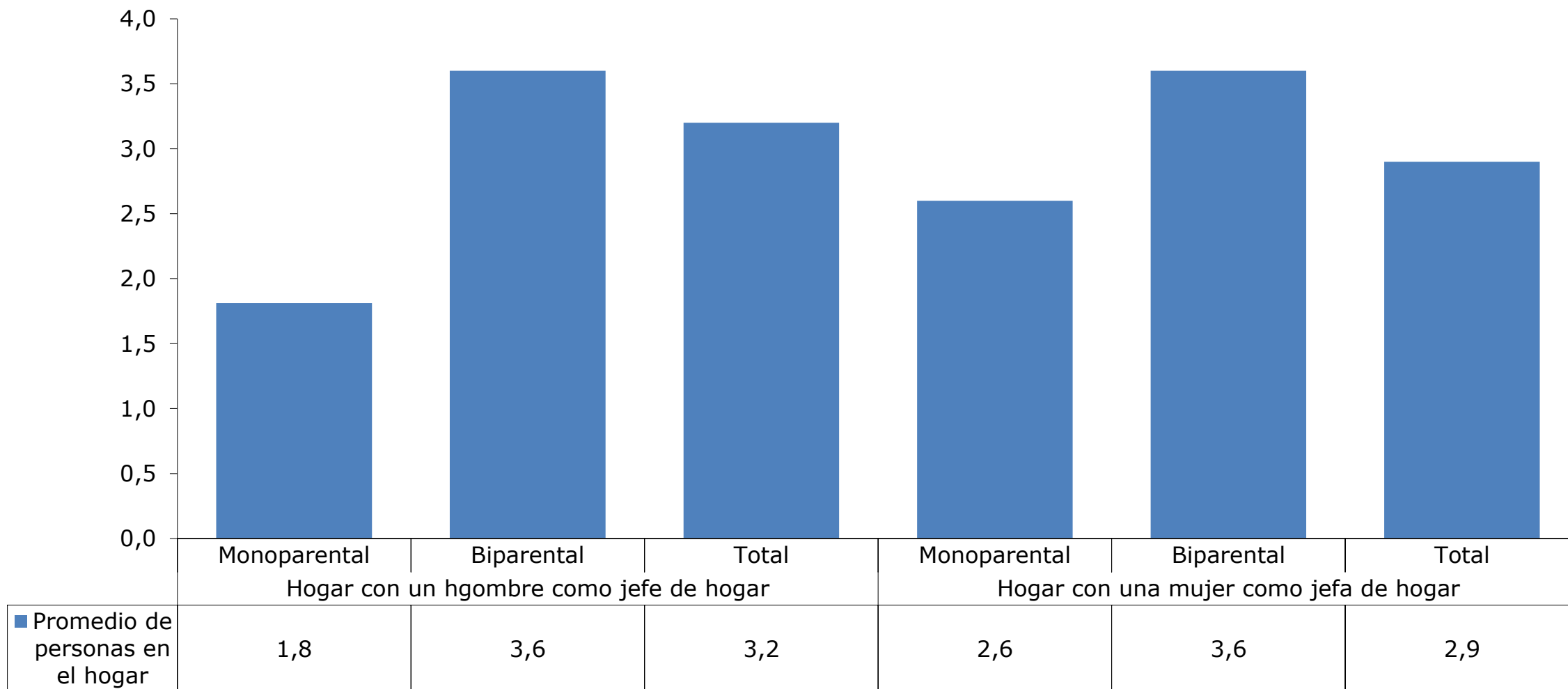

Diferencias por sexo del jefe/a de hogar: Al 95% de confianza, se observan diferencias estadísticamente significativas en el promedio de integrantes del hogar por sexo del jefe/a de hogar en los hogares monoparentales y en el total de hogares.

Tamaño promedio del hogar por sexo del jefe/a, tipo de hogar y decil* de ingreso autónomo per cápita del hogar (2017)

(Promedio de personas, hogares por sexo de jefatura y tipo de hogar)

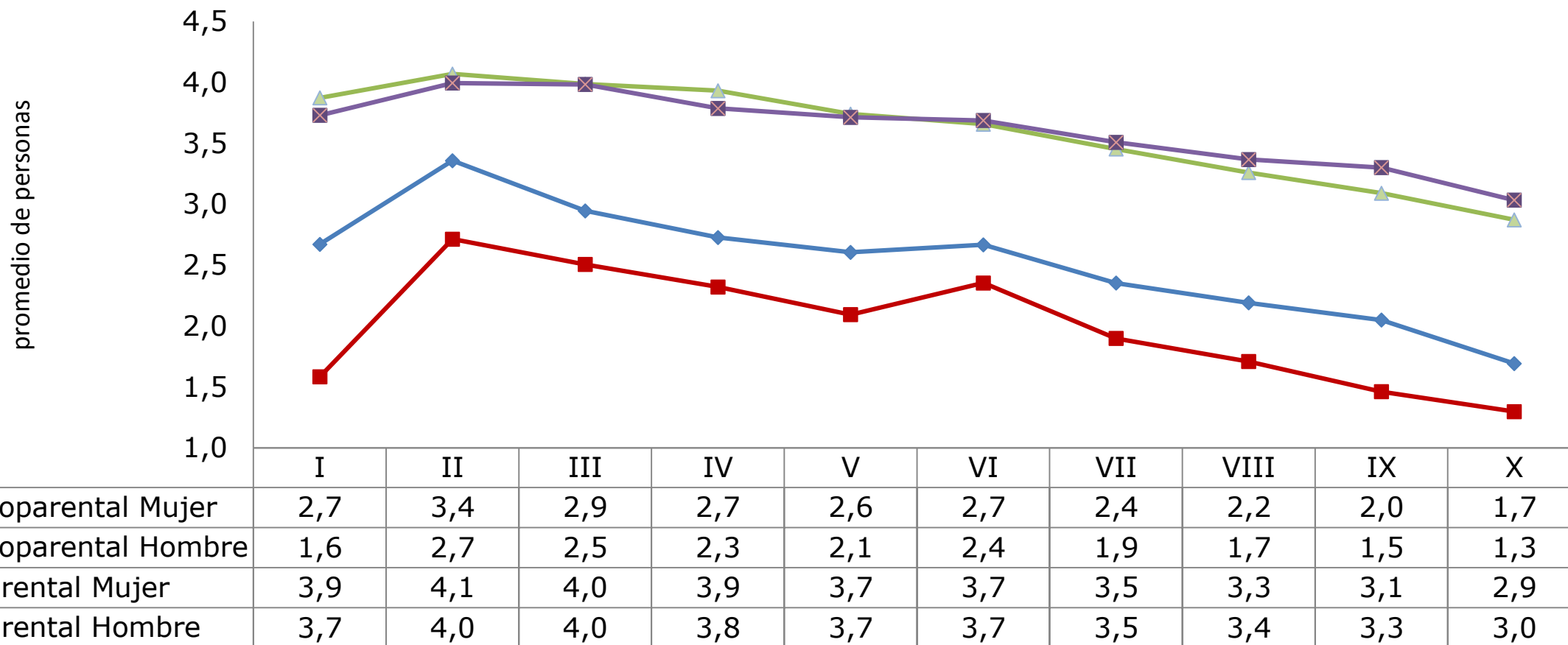

* Se excluye el servicio doméstico puertas adentro y su núcleo familiar.

Diferencias en el tamaño promedio del hogar por sexo del jefe/a de hogar: Al 95% de confianza, se observan diferencias estadísticamente significativas en el promedio de integrantes del hogar por sexo del jefe/a de hogar en todos los deciles de ingreso para hogares monoparentales. En el caso de los hogares biparentales, únicamente en los deciles IX y X.

Fuente: Ministerio de Desarrollo Social, Encuesta Casen 2017.

Distribución de los hogares según sexo del principal perceptor de ingresos (2017)

(Porcentaje, hogares según sexo del principal perceptor de ingreso)

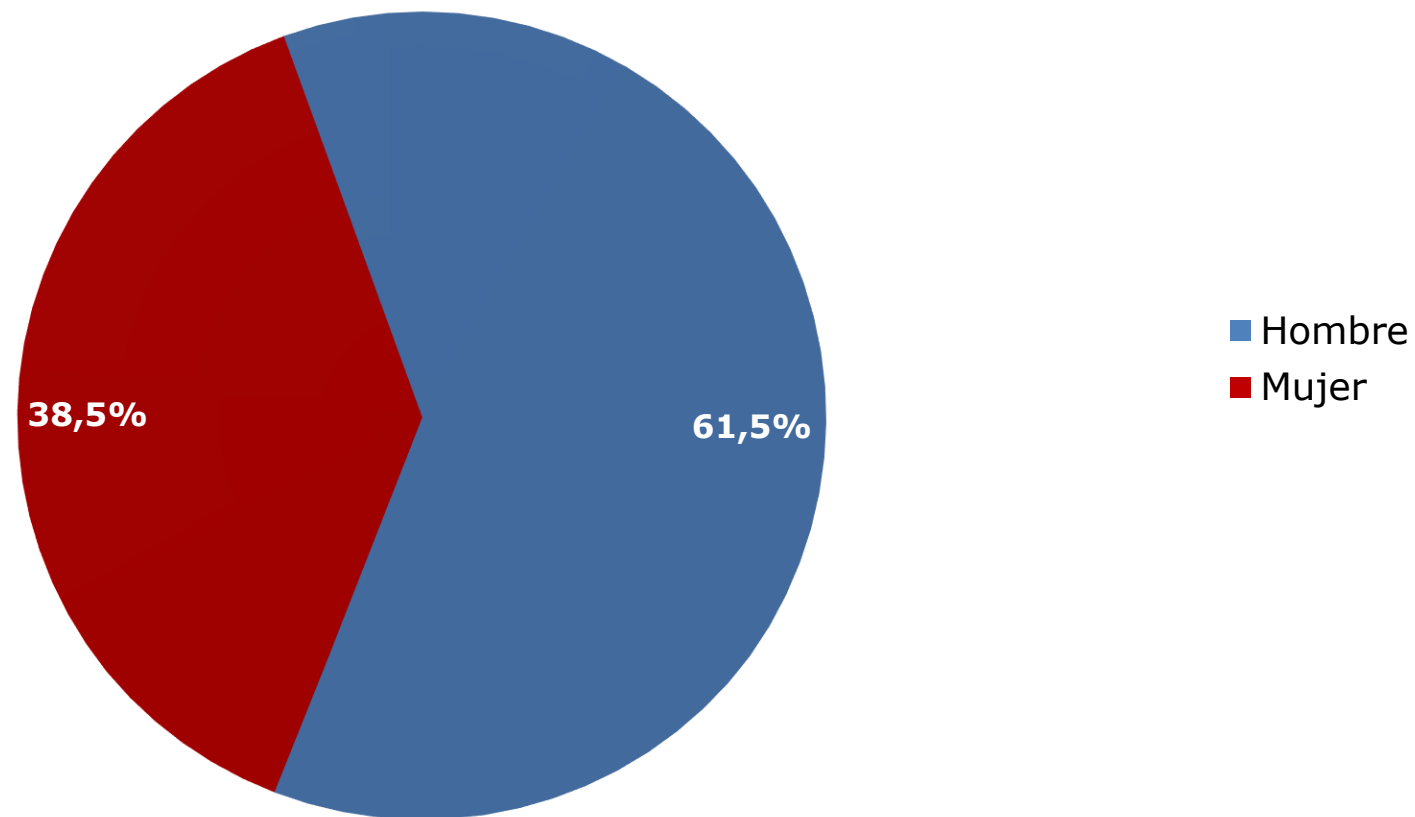

* Se considera como principal perceptora de ingresos a la persona que en el hogar recibe el mayor ingreso autónomo. En el cálculo del indicador se excluye el servicio doméstico puertas adentro del total de personas en el hogar. A la vez, se excluye para el cálculo del indicador a los hogares sin ingreso autónomo y a aquellos en los que el monto máximo de ingreso autónomo es percibido por dos o más personas.

El indicador es calculado sobre el total de hogares que cumplen con dicha condición que asciende a 5.430.048, correspondiente al 94% del total de hogares que en Casen 2017 es de 5.794.096.

Fuente: Ministerio de Desarrollo Social, Encuesta Casen 2017.

Distribución de los hogares según sexo del principal perceptor de ingresos, por quintil de ingreso autónomo per cápita del hogar* (2017)

(Porcentaje, hogares según sexo del principal perceptor de ingreso)

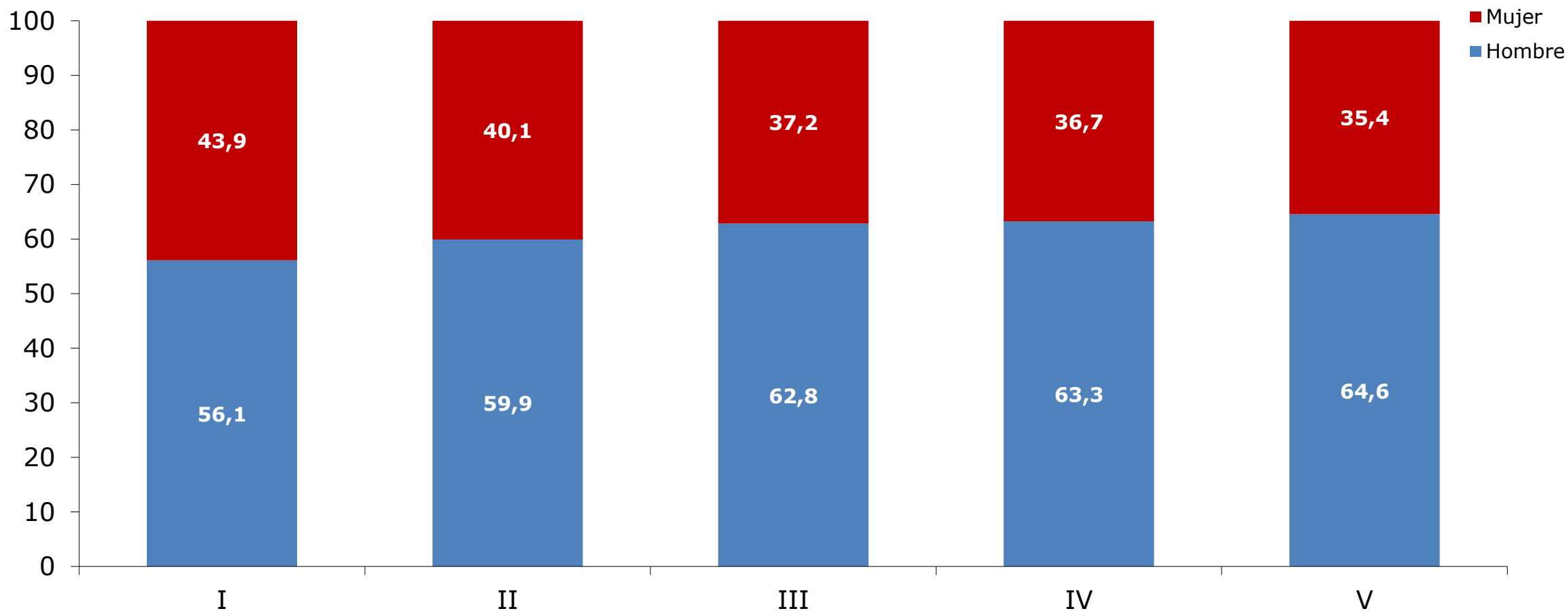

Diferencias por sexo en perceptores de ingreso por quintil: Al 95% de confianza, la diferencia entre hombres y mujeres identificadas como principal perceptor de ingreso es, por quintil, ES estadísticamente significativa.

* Se excluye al servicio doméstico puertas adentro y su núcleo familiar

Fuente: Ministerio de Desarrollo Social, Encuesta Casen 2017.

Porcentaje de hogares con una mujer como principal perceptora de ingresos por quintil de ingreso autónomo per cápita del hogar* (2015-2017)

(Porcentaje, hogares según sexo del principal perceptor de ingreso por quintil)

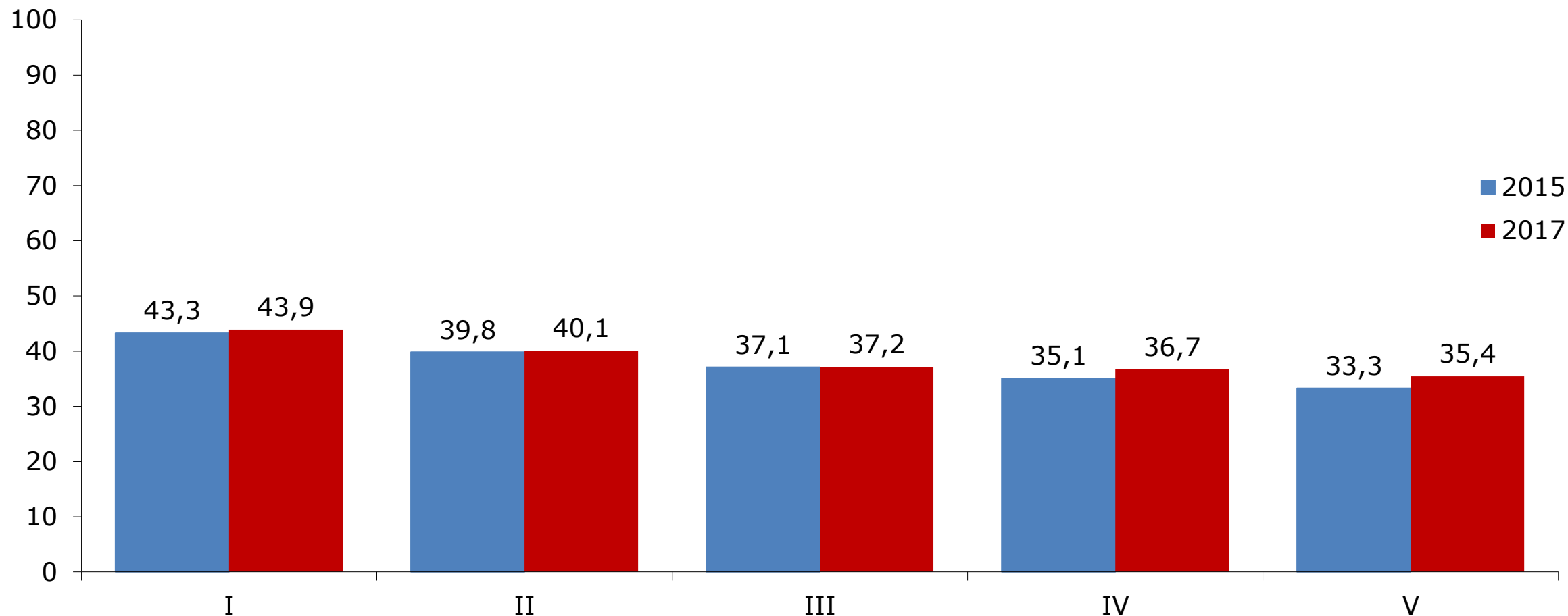

Diferencias entre perceptoras de ingreso 2015-2017: Al 95% de confianza, la diferencia entre los porcentajes de mujeres identificadas como principal perceptora de ingreso entre los años 2015 y 2017, ES estadísticamente significativa sólo en el quintil V.

* Se excluye al servicio doméstico puertas adentro y su núcleo familiar

Fuente: Ministerio de Desarrollo Social, Encuesta Casen 2015-2017.

Distribución de los hogares según sexo del principal perceptor de ingresos, por zona (2017)

(Porcentaje, hogares según sexo del principal perceptor de ingreso por zona)

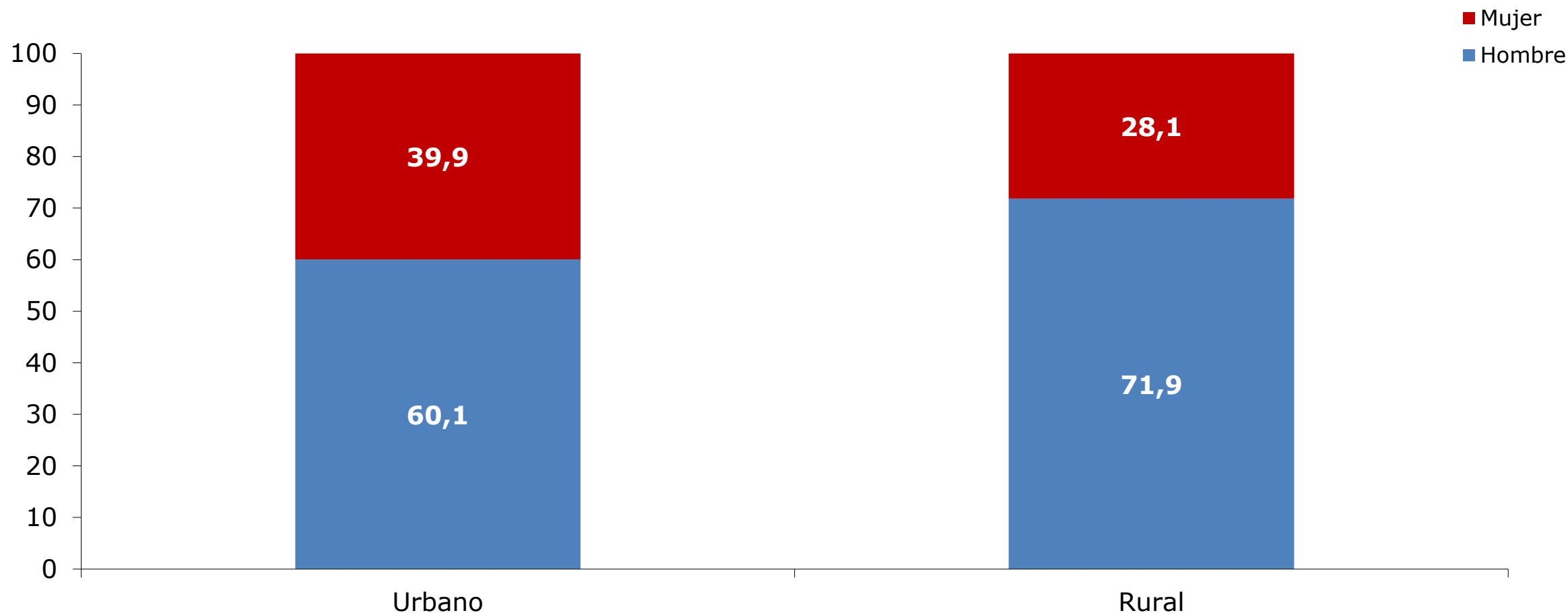

Diferencias en el principal perceptor de ingresos por sexo: Al 95% de confianza, la diferencia entre los hombres y mujeres identificadas como principal perceptor de ingreso, por zona, ES estadísticamente significativa.

Distribución de hogares según sexo del principal perceptor de ingresos* por región (2017)

(Número y porcentaje, hogares por región)

Región	Hombre		Mujer	
	Número	Porcentaje	Número	Porcentaje
Arica y Parinacota	30.331	62,4	18.254	37,6
Tarapacá	59.447	63,0	34.860	37,0
Antofagasta	115.452	66,9	57.096	33,1
Atacama	54.450	64,6	29.873	35,4
Coquimbo	138.079	63,2	80.447	36,8
Valparaíso	350.646	59,3	240.904	40,7
Metropolitana	1.315.169	60,3	865.251	39,7
O'Higgins	179.759	64,3	99.617	35,7
Maule	203.047	63,3	117.561	36,7
Ñuble	87.416	60,8	56.367	39,2
Biobío	317.100	61,4	199.382	38,6
La Araucanía	191.917	62,2	116.468	37,8
Los Ríos	72.448	63,5	41.730	36,5
Los Lagos	171.544	62,9	101.028	37,1
Aysén	21.209	61,4	13.355	38,6
Magallanes	31.753	63,7	18.088	36,3
Total	3.339.767	61,5	2.090.281	38,5

* Principal perceptor de ingresos en el hogar: corresponde a la persona que recibe el monto mayor de ingreso autónomo en el hogar, lo cual permite complementar la información entregada por el indicador de jefatura de hogar. Por construcción estadística, en el cálculo del indicador se excluyen del total de personas en el hogar al servicio doméstico puertas adentro, los hogares sin ingreso autónomo y hogares en que el monto máximo de ingreso autónomo es percibido por dos o más personas. El indicador es calculado sobre el total de hogares que cumplen con dicha condición que asciende a 5.430.048, correspondiente al 94% del total de hogares que en Casen 2017 es de 5.794.096.

Los datos correspondientes a la Región del Biobío antes y después del año 2017 no son comparables, pues con anterioridad a este año dicha región incluía el territorio de la actual Región del Ñuble.

Diferencias por sexo: Al 95% de confianza, diferencia es estadísticamente significativa en cada región.

Fuente: Ministerio de Desarrollo Social, Encuesta Casen 2017.

Porcentaje de hogares con una mujer como jefa de hogar*, hogares con una mujer principal perceptora de ingresos** y hogares con una mujer principal sustentadora económica*** (2017)

(Porcentaje, hogares)

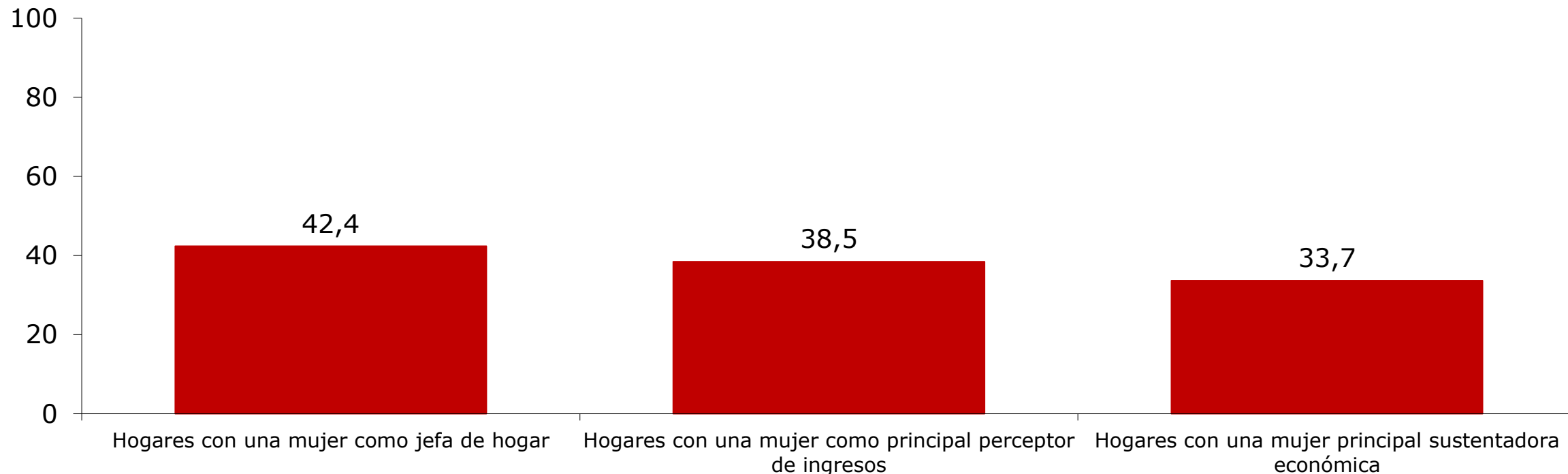

* El **Jefe o Jefa de Hogar** es el miembro del hogar (hombre o mujer) considerado como tal por las otras personas del hogar, ya sea por razones de dependencia económica, parentesco, edad, autoridad o respeto.

* La persona **principal perceptora de ingresos** corresponde al miembro del hogar que recibe el mayor ingreso autónomo. En el cálculo del indicador se excluye el servicio doméstico puertas adentro del total de personas en el hogar. A la vez, se excluye para el cálculo del indicador a los hogares sin ingreso autónomo y a aquellos en los que el monto máximo de ingreso autónomo es percibido por dos o más personas. El indicador es calculado sobre el total de hogares que cumplen con dicha condición que asciende a 5.430.048, correspondiente al 94% del total de hogares que en Casen 2017 es de 5.794.096.

*** La persona **principal sustentadora económica** corresponde al miembro del hogar cuya aportación periódica (no ocasional) al presupuesto común, se destina a atender los gastos del hogar en mayor grado que las aportaciones de cada uno de los restantes miembros. En el cálculo del indicador se considera la información otorgada por la pregunta **h9. Durante los últimos 6 meses, ¿qué persona fue la que más aportó al presupuesto del hogar?**, incorporada en el cuestionario de Casen 2017. El porcentaje representa el número de hogares en que existe una mujer como única mayor aportante al presupuesto, respecto al total de hogares. Esta no corresponde, necesariamente, al miembro que recibe más ingresos o al designado como jefe(a) de hogar.



2. Autonomía Económica

- Pobreza
- Desigualdad Económica
- Inserción laboral y mercado del trabajo
- Previsión social

Índice de feminidad de la pobreza por ingresos e índice de feminidad de la pobreza multidimensional de 5 dimensiones (2006-2017)

(Índice)

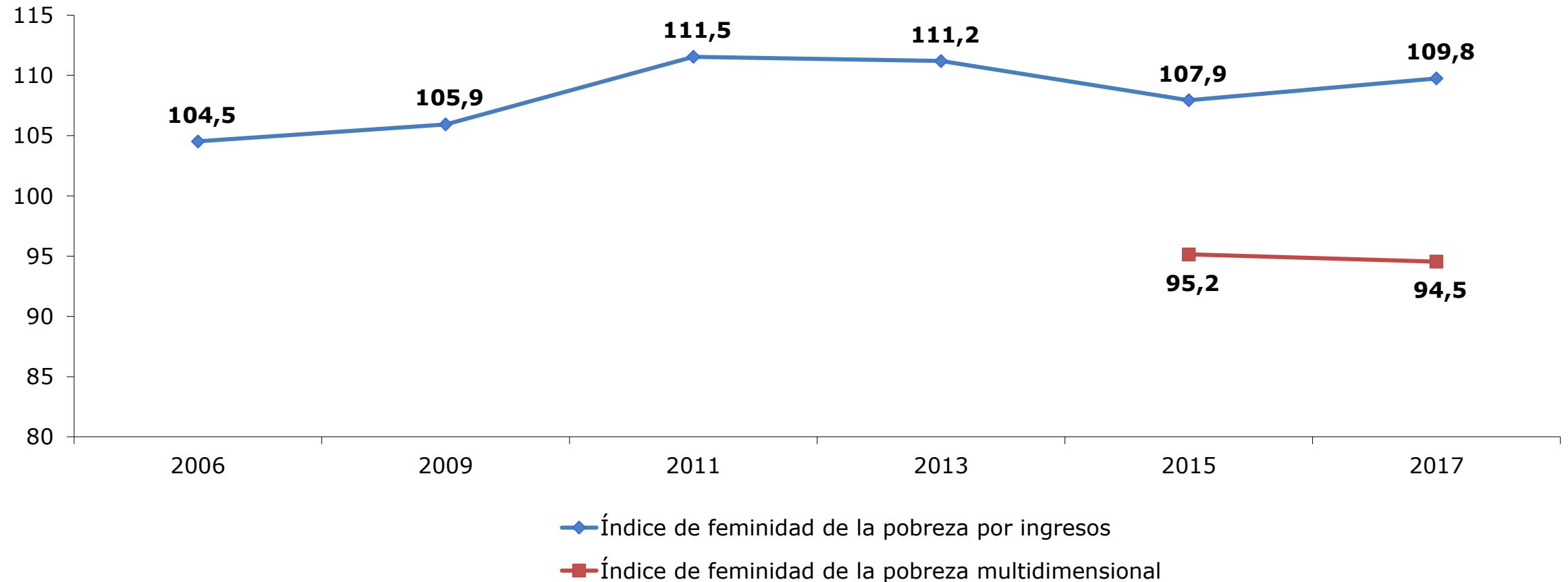

Nota: El índice de feminidad de la pobreza corresponde al cociente entre el número de mujeres pobres y el número de hombres pobres, multiplicado por 100. El valor de 109,8 observado en la población total para el año 2017 indica que en dicho año se registra una relación al interior de la población en situación de pobreza por ingresos de 109,8 mujeres por cada 100 hombres. El valor de 94,5, por su parte, señala que para el mismo año por cada 100 hombres en situación de pobreza multidimensional de 5 dimensiones, existen 94,5 mujeres en la misma situación.

Fuente: Ministerio de Desarrollo Social, Encuesta Casen 2006-2017.

Índice de feminidad de la pobreza por ingresos e índice de feminidad de la pobreza multidimensional de 5 dimensiones por tramos etarios (2006-2017)

(Índice)

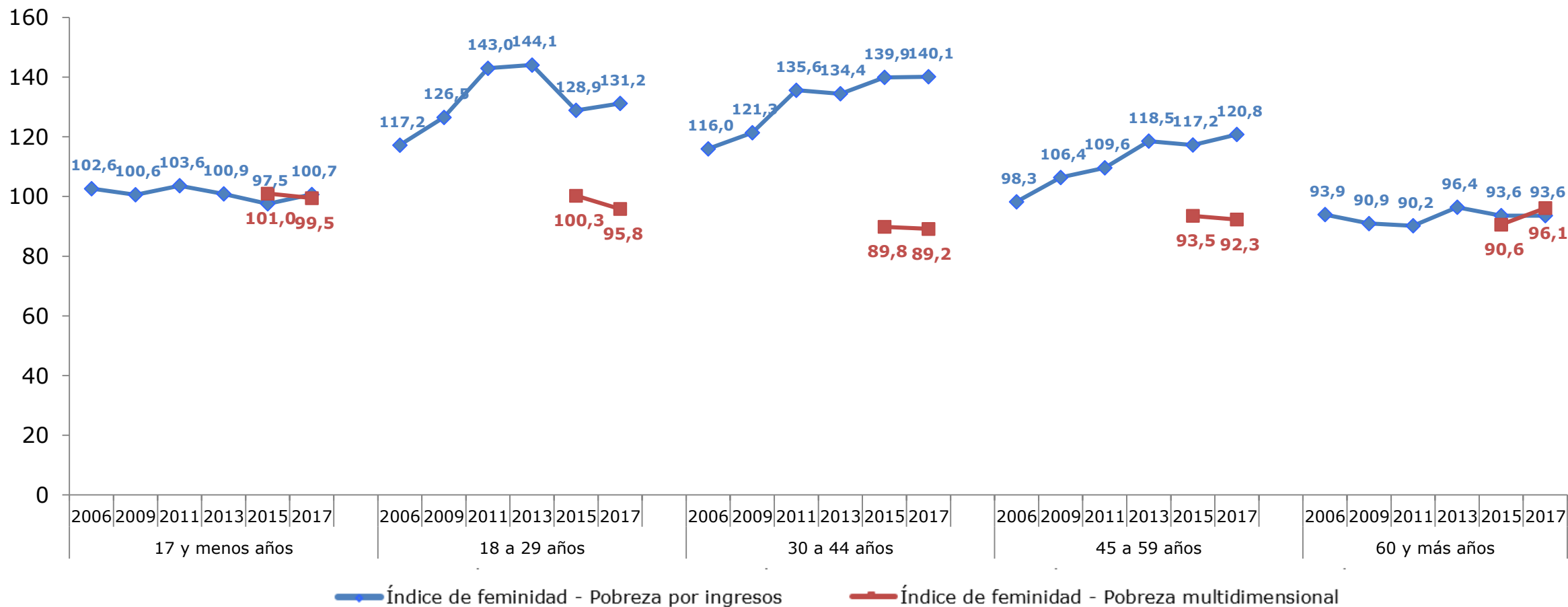

Nota: El índice de feminidad de la pobreza corresponde al cociente entre el número de mujeres pobres y el número de hombres pobres, multiplicado por 100. El valor de 140,1 observado en la población de 30 a 44 años para el año 2017 indica que en dicho año se registra una relación al interior de la población en situación de pobreza por ingresos de 140 mujeres por cada 100 hombres. El valor de 89,2 señala que para el mismo año, por cada 100 hombres en situación de pobreza multidimensional, existen 89,2 mujeres en la misma situación de pobreza multidimensional en el grupo de 30 a 44 años.

Fuente: Ministerio de Desarrollo Social, Encuesta Casen 2006-2017.

Incidencia de la pobreza por ingresos en la población por sexo (2006-2017)

(Porcentaje, personas por sexo)

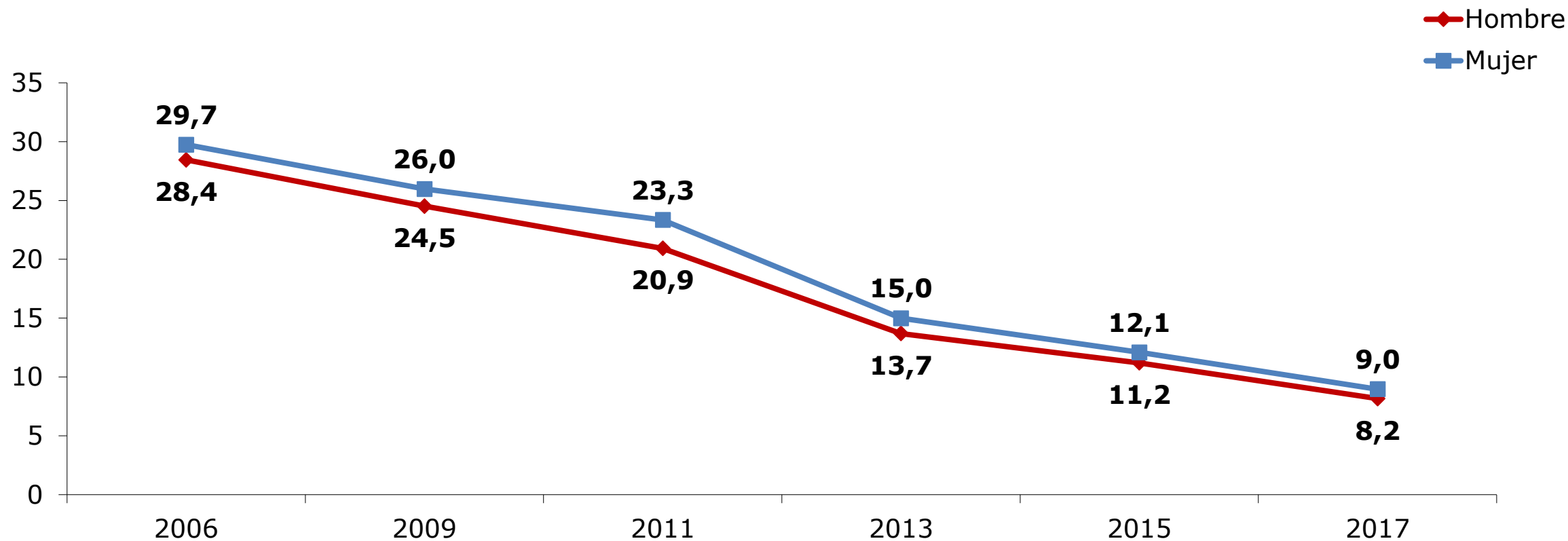

Diferencias por sexo: al 95% de confianza, las diferencias entre sexos SON estadísticamente significativas en todos los años.

Diferencias por año: Al 95% de confianza, las diferencias entre años SON estadísticamente significativas para hombres y mujeres todos los periodos, incluyendo 2015-2017.

* Se excluye servicio doméstico puertas adentro y su núcleo familiar.

Incidencia de la pobreza extrema por ingresos en la población por sexo (2006-2017)

(Porcentaje, personas por sexo)

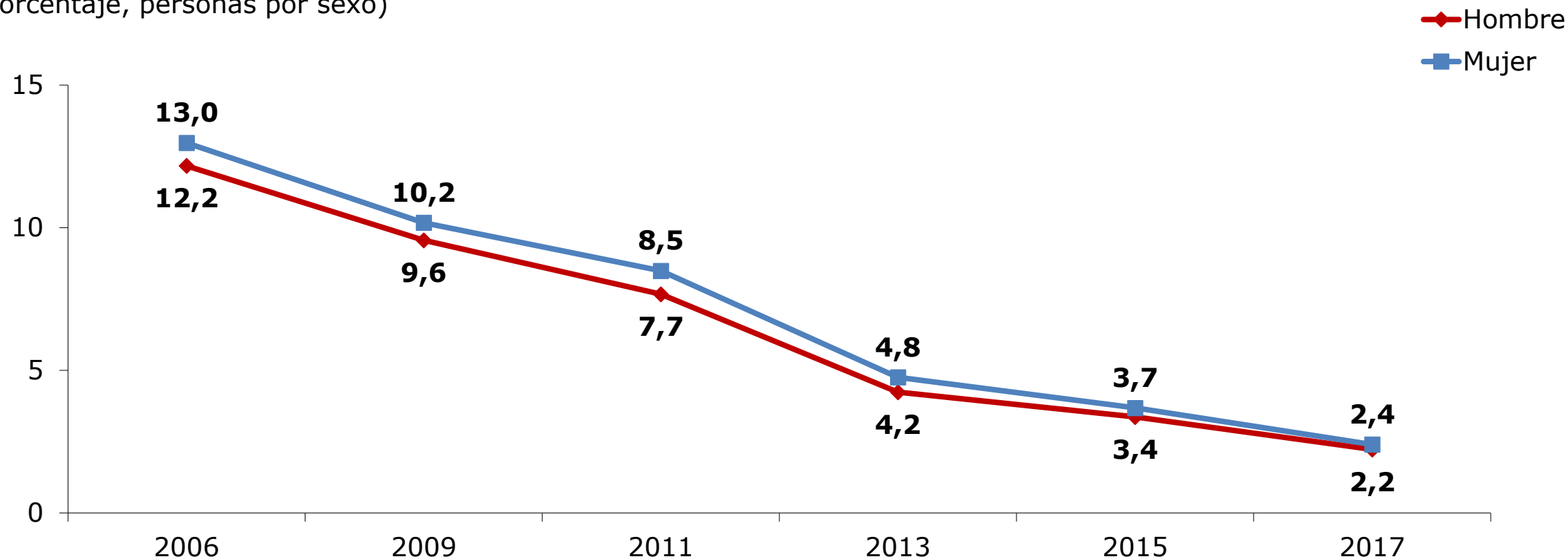

Diferencias por sexo: al 95% de confianza, las diferencias entre sexos SON estadísticamente significativas, con excepción de los años 2009, 2015 y 2017..

Diferencias por año: al 95% de confianza, las diferencias entre años SON estadísticamente significativas para hombres y mujeres en todos los periodos, incluyendo 2015-2017.

* Se excluye servicio doméstico puertas adentro y su núcleo familiar.

Fuente: Ministerio de Desarrollo Social, Encuesta Casen 2006-2017.

Incidencia de la pobreza por ingresos y de la pobreza extrema por ingresos en la población por sexo (2017)

(Porcentaje, personas por sexo)

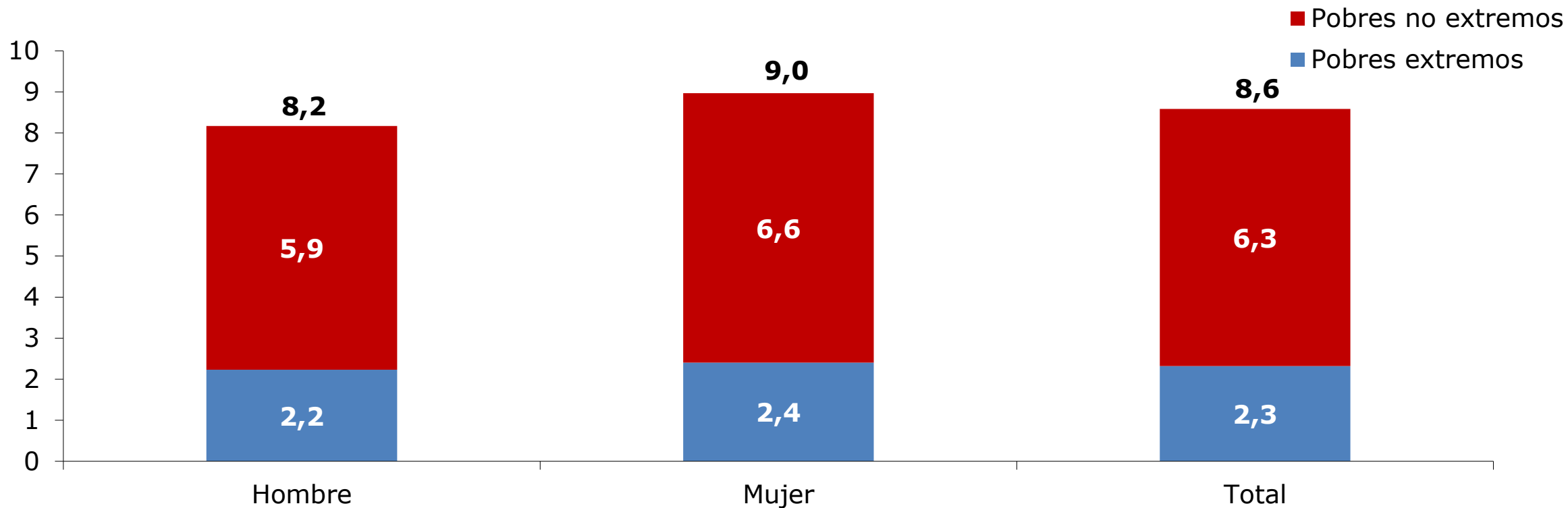

Diferencias por sexo: al 95% de confianza, las diferencias entre hombres y mujeres NO SON estadísticamente significativas para pobreza extrema.

* Se excluye servicio doméstico puertas adentro y su núcleo familiar.

Fuente: Ministerio de Desarrollo Social, Encuesta Casen 2017.

Incidencia de la pobreza por ingresos en la población por sexo y grupo de edad (2017)

(Porcentaje, personas por sexo y grupo de edad)

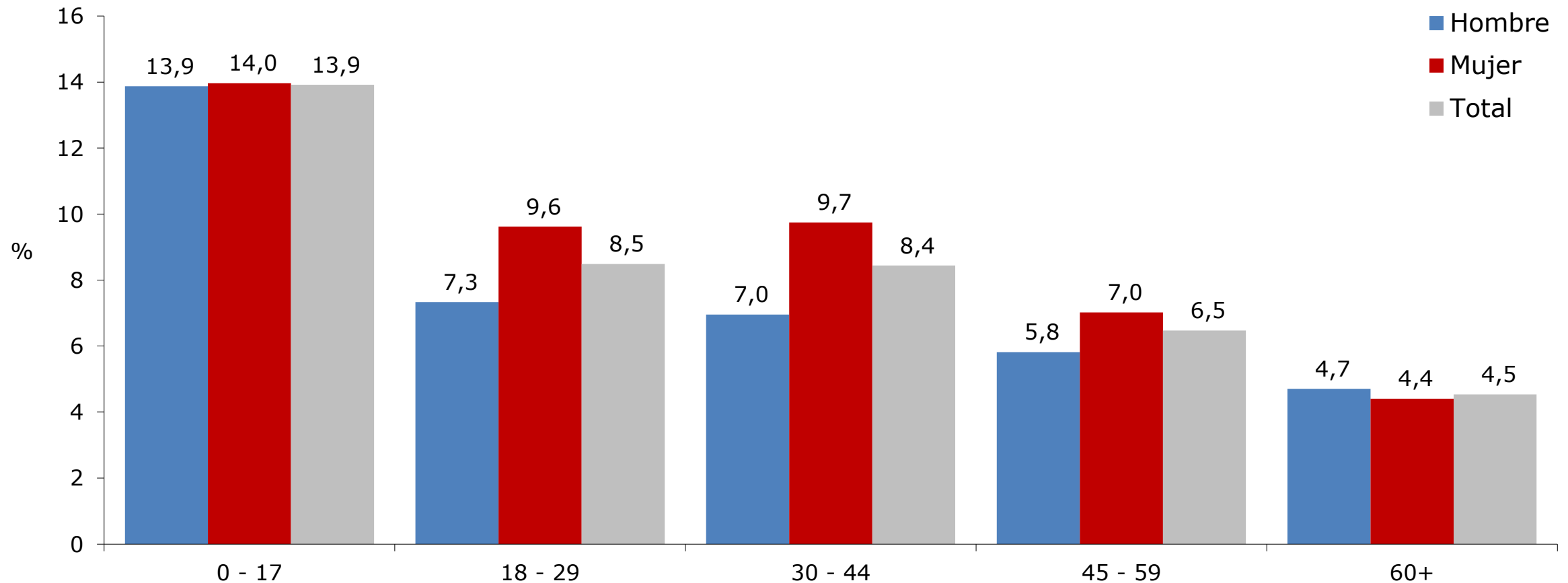

Diferencias por sexo: al 95% de confianza, las diferencias entre hombres y mujeres SON estadísticamente significativas en los tramos etarios 18-29, 30-44 y 45-59 años.

* Se excluye servicio doméstico puertas adentro y su núcleo familiar.

Fuente: Ministerio de Desarrollo Social, Encuesta Casen 2017.

Porcentaje de personas en situación de pobreza por ingresos, por sexo y tramos quinquenales de edad (2017)

(Porcentaje, personas por sexo y tramo de edad)

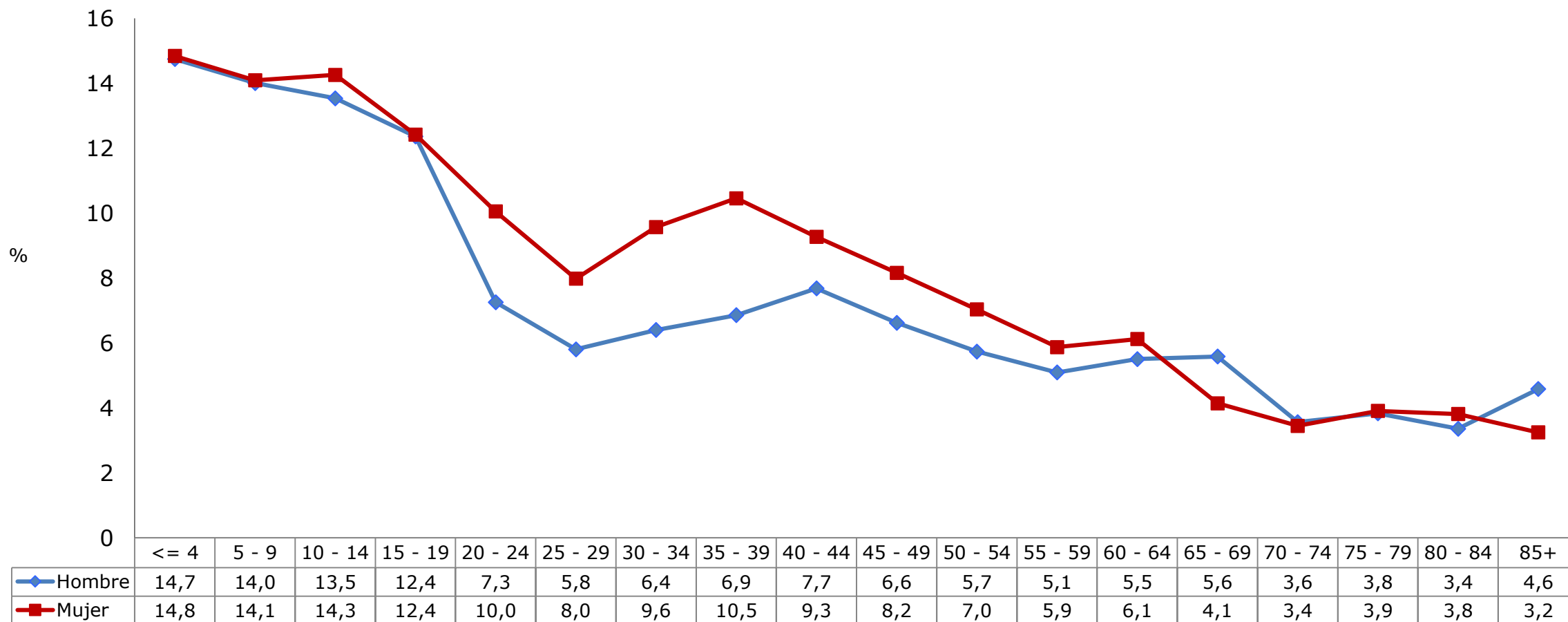

Diferencias por sexo: al 95% de confianza, las diferencias entre hombres y mujeres SON estadísticamente significativas entre todos los tramos de edad que van desde los 20-24 hasta los 50-54 años, además del tramo 65 - 69.

* Se excluye servicio doméstico puertas adentro y su núcleo familiar.

Fuente: Ministerio de Desarrollo Social, Encuesta Casen 2017.

Porcentaje de personas en situación de pobreza por ingresos, por sexo y región (2006-2017)

(Porcentaje, personas por sexo y región)

Región	Año											
	2006		2009		2011		2013		2015		2017	
	Hombre	Mujer	Hombre	Mujer	Hombre	Mujer	Hombre	Mujer	Hombre	Mujer	Hombre	Mujer
Arica y Parinacota	28,9	32,2	16,8	20,6	19,4	22,6	13,2	15,8	9,5	10,0	7,8	9,1
Tarapacá	23,7	24,2	24,0	25,8	14,9	17,9	8,1	8,4	6,4	7,8	6,5	6,3
Antofagasta	11,8	12,9	8,7	8,9	6,3	7,8	3,5	4,4	5,3	5,5	5,2	5,1
Atacama	21,4	23,0	19,6	24,8	15,0	17,6	7,0	7,5	6,5	7,2	7,6	8,2
Coquimbo	36,7	39,0	29,4	31,8	24,0	28,1	15,1	17,2	13,4	14,2	11,3	12,4
Valparaíso	29,4	31,8	23,3	25,5	22,4	26,4	14,6	16,5	11,2	12,7	6,9	7,3
Metropolitana	19,6	20,7	17,1	18,1	14,6	16,8	8,6	9,6	6,8	7,3	5,0	5,8
O Higgins	31,9	33,3	24,7	26,8	18,6	20,0	15,8	16,2	12,9	14,6	9,4	10,7
Maule	43,6	44,2	37,4	40,1	31,7	33,3	21,3	23,2	17,8	19,5	12,3	13,1
Ñuble	-	-	-	-	-	-	-	-	-	-	15,6	16,6
Biobío	40,7	41,8	34,6	35,7	30,5	34,0	21,3	23,3	17,0	18,0	11,6	12,9
La Araucanía	47,6	49,3	47,6	49,4	39,2	40,3	27,0	28,7	23,1	24,0	16,9	17,4
Los Ríos	45,0	45,6	36,9	38,5	31,3	32,6	22,8	23,4	16,0	17,5	11,9	12,4
Los Lagos	28,8	29,8	28,7	29,2	25,9	28,0	17,0	18,2	15,5	16,6	11,1	12,2
Aysén	20,8	25,2	20,6	19,9	11,6	14,8	6,5	7,0	6,4	6,5	4,7	4,5
Magallanes	11,8	13,7	10,1	10,5	7,5	6,5	4,7	6,4	4,0	4,8	1,9	2,3
Total	28,4	29,7	24,5	26,0	20,9	23,3	13,7	15,0	11,2	12,1	8,2	9,0

Diferencias por sexo: al 95% de confianza, las diferencias entre hombres y mujeres por región NO SON estadísticamente significativas.

* Se excluye servicio doméstico puertas adentro y su núcleo familiar.

Los datos correspondientes a la Región del Biobío antes y después del año 2017 no son comparables, pues con anterioridad a este año dicha región incluía el territorio de la actual Región del Ñuble.

Fuente: Ministerio de Desarrollo Social, Encuesta Casen 2006-2017.

Número de personas en situación de pobreza por ingresos, por sexo y región (2006-2017)

(Número, personas por sexo y región)

Región	Año											
	2006		2009		2011		2013		2015		2017	
	Hombre	Mujer	Hombre	Mujer	Hombre	Mujer	Hombre	Mujer	Hombre	Mujer	Hombre	Mujer
Arica y Parinacota	25.146	29.953	14.071	19.502	16.822	20.028	10.724	14.290	7.943	8.361	6.081	7.479
Tarapacá	31.541	33.700	33.454	38.901	22.101	27.679	12.306	13.646	10.375	12.978	10.936	11.247
Antofagasta	30.636	33.425	22.701	24.472	16.932	22.070	9.587	12.751	14.662	16.433	14.717	15.340
Atacama	27.235	31.579	26.609	33.249	20.103	24.630	9.357	10.801	8.848	10.450	10.331	12.212
Coquimbo	121.594	130.965	100.282	113.048	82.722	104.836	53.006	66.872	48.314	56.319	41.708	50.347
Valparaíso	236.288	269.486	187.264	228.766	183.853	245.613	123.332	155.782	96.785	122.291	59.837	71.971
Metropolitana	622.515	695.375	556.920	630.479	472.739	609.137	284.553	358.257	229.079	276.826	170.469	216.788
O Higgins	131.810	141.748	103.597	119.236	78.544	92.201	67.790	76.206	56.502	69.152	41.869	51.783
Maule	206.749	214.673	176.681	206.091	153.358	172.290	103.496	123.644	88.486	104.451	62.306	70.885
Ñuble	-	-	-	-	-	-	-	-	-	-	33.548	40.735
Biobío	385.141	419.622	331.382	368.037	295.641	356.791	207.920	247.991	164.730	197.902	88.944	111.150
La Araucanía	211.451	231.623	216.338	237.577	175.924	201.635	123.415	146.825	106.817	124.942	80.118	91.250
Los Ríos	78.340	84.681	63.215	74.251	54.842	62.360	39.817	45.317	27.960	33.923	20.778	24.206
Los Lagos	109.910	116.266	111.505	118.934	104.428	118.107	68.271	80.493	64.066	74.488	46.798	56.387
Aysén	9.340	11.441	9.528	9.487	5.601	7.604	3.243	3.623	3.116	3.557	2.429	2.411
Magallanes	8.038	10.483	7.351	7.749	5.564	4.961	3.340	5.017	2.912	3.736	1.406	1.818
Total	2.235.734	2.455.020	1.960.898	2.229.779	1.689.174	2.069.942	1.120.157	1.361.515	930.595	1.115.809	692.275	836.009

Diferencias por sexo: al 95% de confianza, las diferencias entre hombres y mujeres por región NO SON estadísticamente significativas.

* Se excluye servicio doméstico puertas adentro y su núcleo familiar.

Los datos correspondientes a la Región del Biobío antes y después del año 2017 no son comparables, pues con anterioridad a este año dicha región incluía el territorio de la actual Región del Ñuble.

Fuente: Ministerio de Desarrollo Social, Encuesta Casen 2006-2017.

Incidencia de la pobreza por ingresos y de la pobreza extrema por ingresos en los hogares por sexo del jefe/a (2017)

(Porcentaje, hogares por sexo del jefe/a)

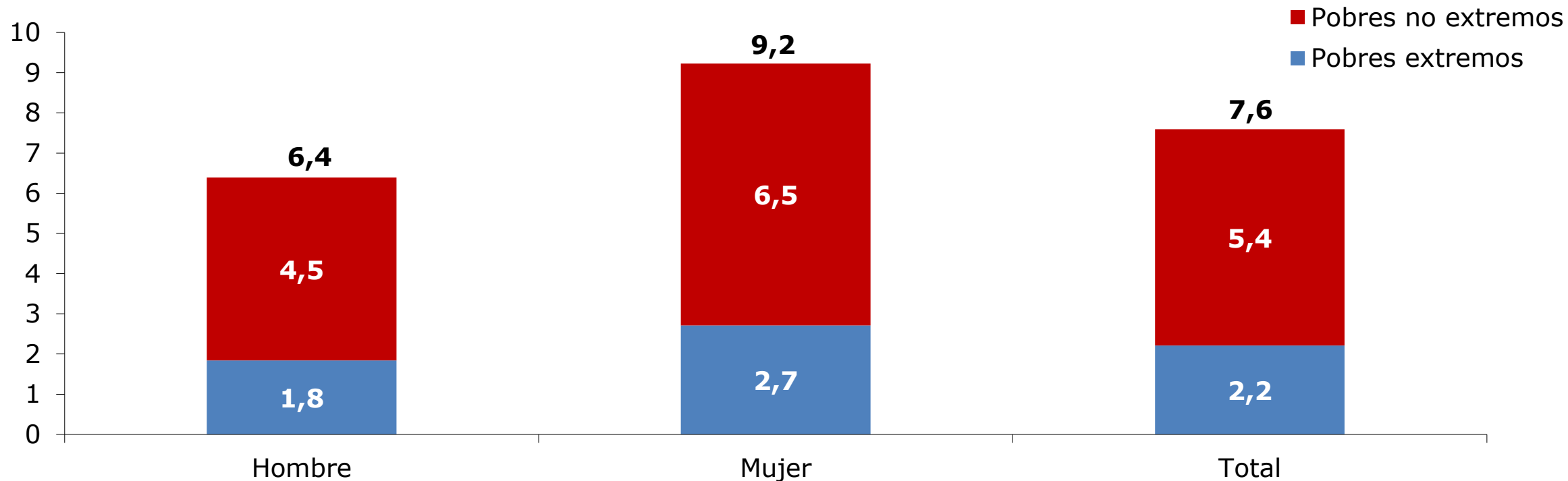

Diferencias por sexo del jefe de hogar: Al 95% de confianza, las diferencias entre hogares con jefes hombres y hogares con jefas mujeres SON estadísticamente significativas.
* Se excluye servicio doméstico puertas adentro y su núcleo familiar.

Fuente: Ministerio de Desarrollo Social, Encuesta Casen 2017.

Incidencia de la pobreza por ingresos en los hogares por sexo del jefe/a (2006-2017)

(Porcentaje, hogares por sexo del jefe/a de hogar)

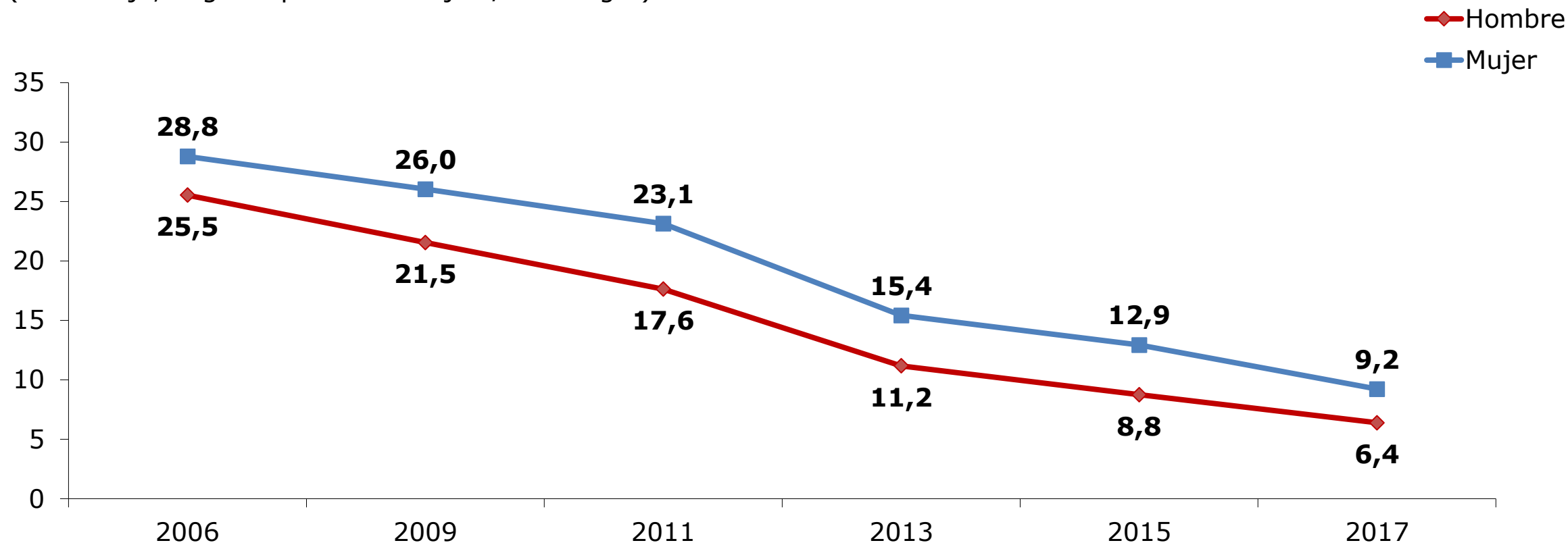

Diferencias por sexo del jefe de hogar: las diferencias entre años SON estadísticamente significativas para todos los periodos, incluyendo 2015-2017, y para cada año entre grupos.

* Se excluye servicio doméstico puertas adentro y su núcleo familiar.

Fuente: Ministerio de Desarrollo Social, Encuesta Casen 2006-2017.

Incidencia de la pobreza extrema por ingresos en los hogares por sexo del jefe/a (2006-2017)

(Porcentaje, hogares por sexo del jefe/a de hogar)

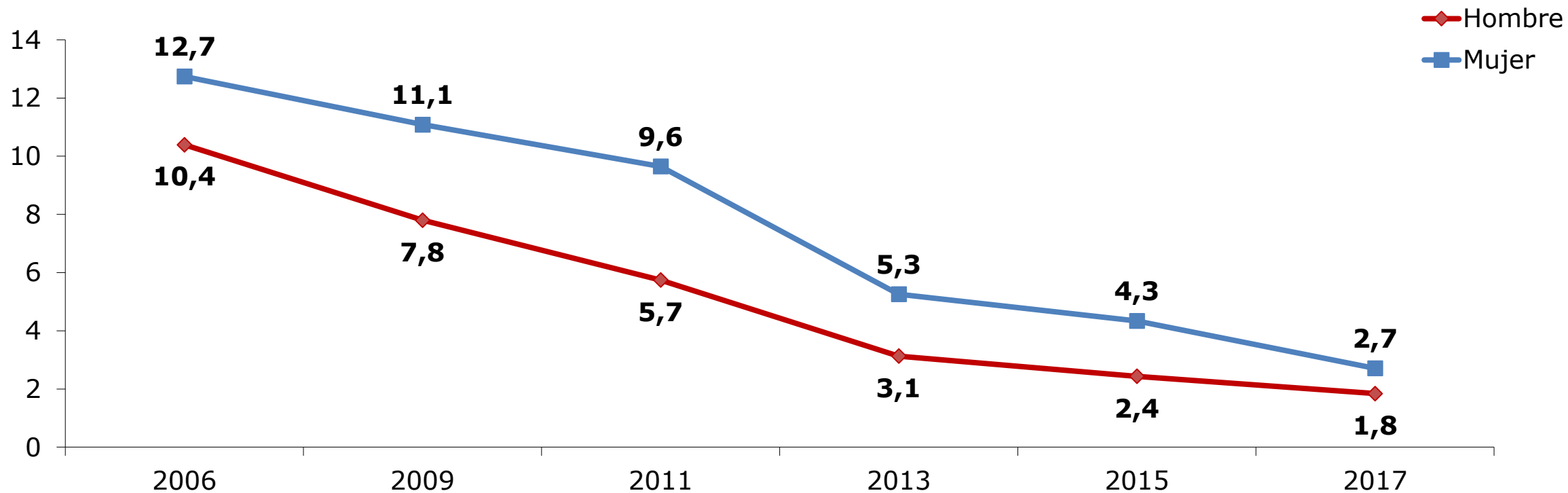

Diferencias por sexo del jefe de hogar: al 95% de confianza, las diferencias entre años SON estadísticamente significativas para todos los periodos, incluyendo 2015-2017, y para cada año entre grupos.

* Se excluye servicio doméstico puertas adentro y su núcleo familiar.

Fuente: Ministerio de Desarrollo Social, Encuesta Casen 2006-2017.

Incidencia de la pobreza multidimensional en la población por sexo (2015-2017)

(Porcentaje, personas)

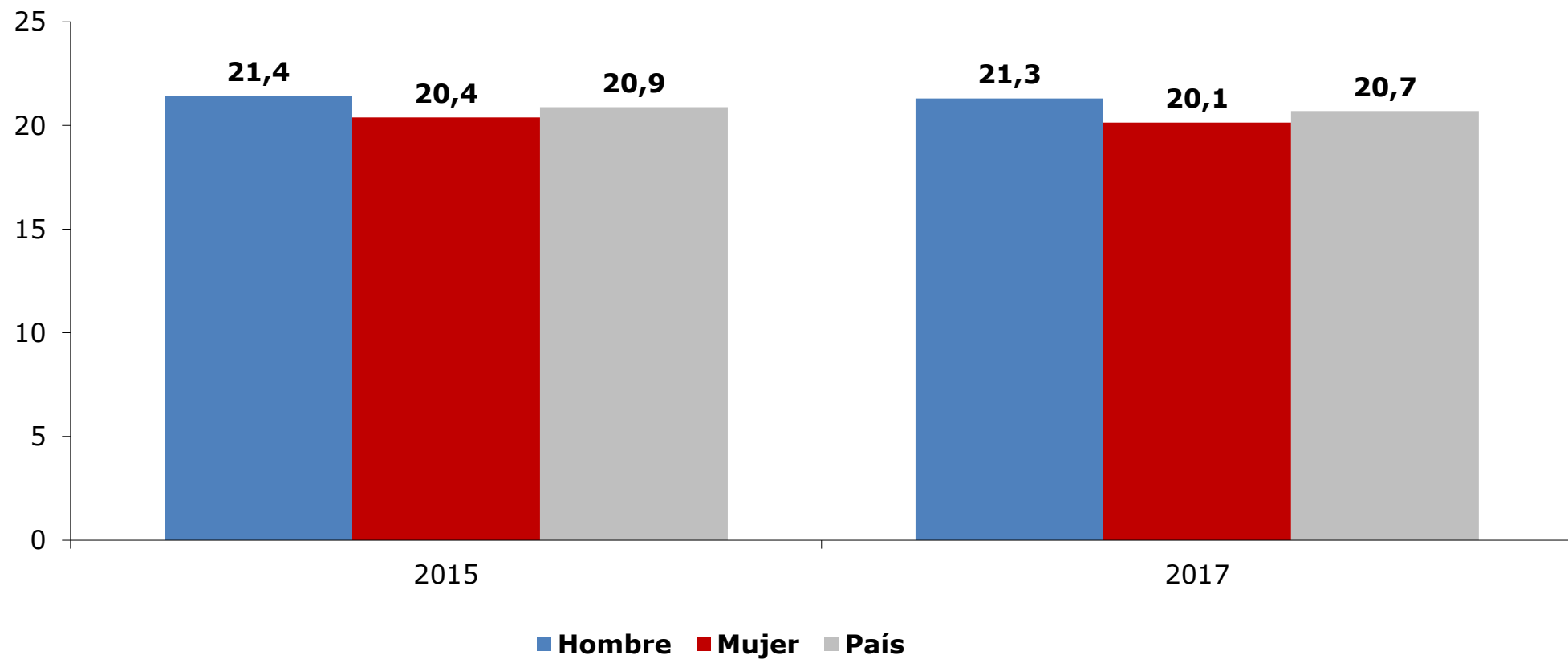

Diferencias por sexo: al 95% de confianza, las diferencias de la incidencia de pobreza multidimensional en hombres y en mujeres NO son estadísticamente significativas para el periodo 2015-2017. Medición de pobreza con 5 dimensiones

* Se excluye servicio doméstico puertas adentro y su núcleo familiar.

Porcentaje de personas en situación de pobreza multidimensional por sexo y tramos etarios (medición con entorno y redes) (2017)

(Porcentaje, personas por sexo y tramo de edad)

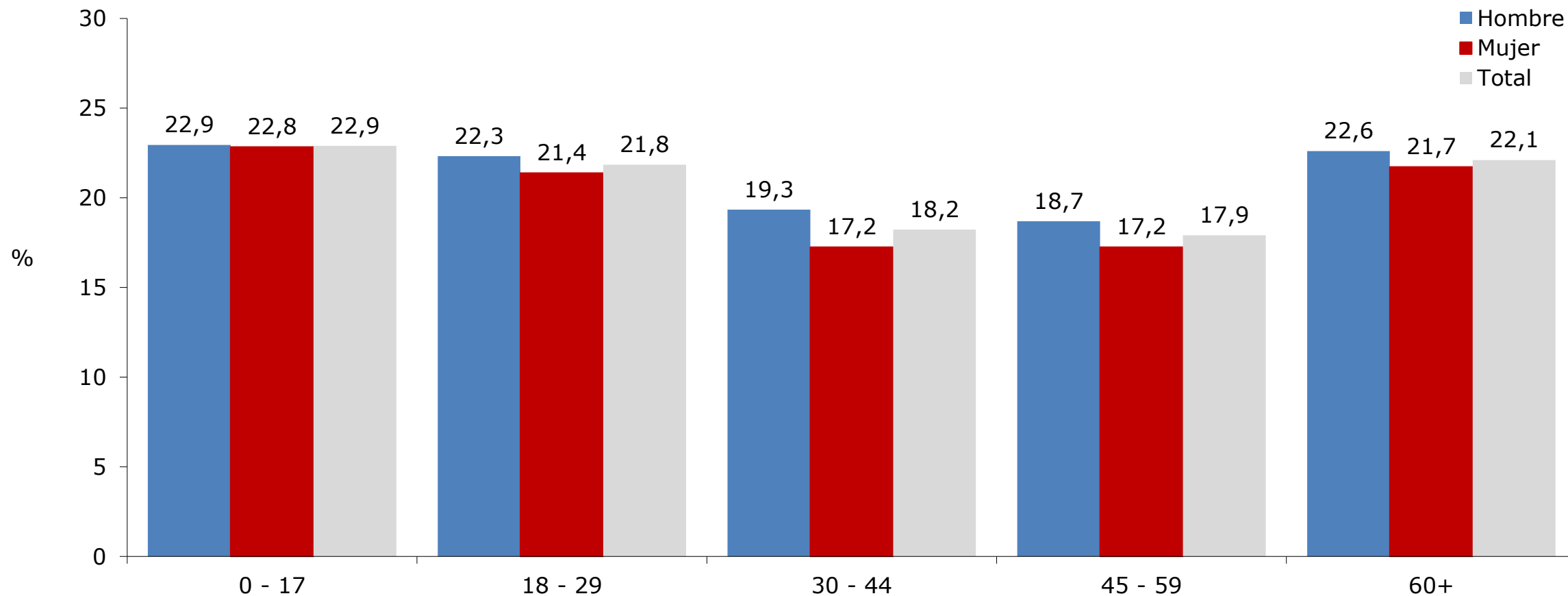

Diferencias por sexo: al 95% de confianza, las diferencias entre hombres y mujeres SON estadísticamente significativas en los tramos etarios 30-44 y 45-59 años.

* Se excluye servicio doméstico puertas adentro y su núcleo familiar.

**Medición de pobreza con 5 dimensiones.

Fuente: Ministerio de Desarrollo Social, Encuesta Casen 2017.

Porcentaje de personas en situación de pobreza multidimensional, por sexo y tramos quinquenales de edad (2017)

(Porcentaje, personas por sexo y tramo de edad)

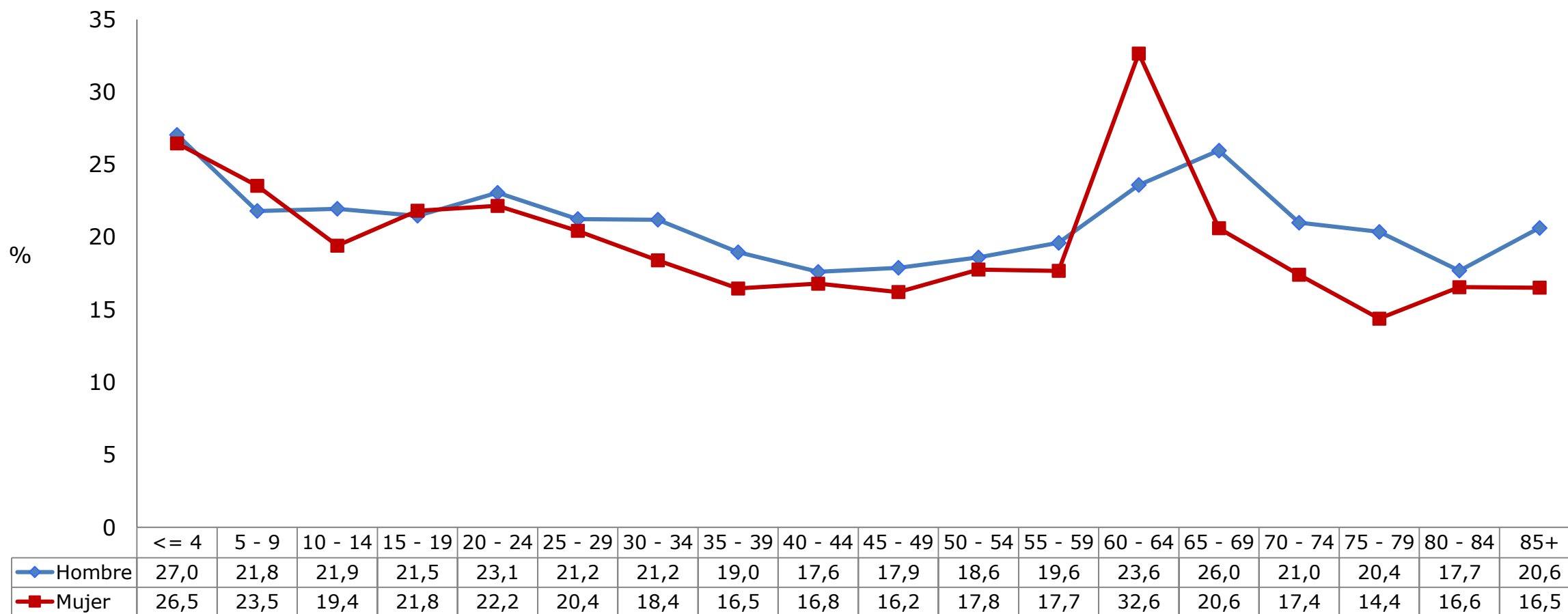

Diferencias por sexo: al 95% de confianza, las diferencias entre hombres y mujeres SON estadísticamente significativas entre todos los tramos de edad 10-14, 30-34, 35-39, 55-59, 60-64, 65-69, 70-74, 75-79 y 85+.

* Se excluye servicio doméstico puertas adentro y su núcleo familiar.

**Medición de pobreza con 5 dimensiones.

Fuente: Ministerio de Desarrollo Social, Encuesta Casen 2017.

Porcentaje y número de personas en situación de pobreza multidimensional, por sexo y región (2017)

(Porcentaje y número, personas por sexo y región)

Región	Año							
	Porcentaje				Población			
	2015		2017		2015		2017	
	Hombre	Mujer	Hombre	Mujer	Hombre	Mujer	Hombre	Mujer
Arica y Parinacota	21,4	20,6	22,3	21,4	17.316	16.592	16.076	16.359
Tarapacá	20,3	20,7	25,3	24,5	31.166	32.789	40.172	40.839
Antofagasta	18,1	16,4	16,8	16,1	48.551	47.021	43.149	44.061
Atacama	26,8	25,8	24,3	22,2	36.005	37.133	30.285	30.333
Coquimbo	24,6	23,2	23,5	21,7	86.681	90.394	82.169	83.652
Valparaíso	18,6	17,8	19,3	18,7	155.708	166.313	160.511	178.018
Metropolitana	20,4	19,9	20,6	19,4	660.658	724.582	682.337	704.779
O Higgins	24,0	22,1	19,5	17,6	103.011	102.525	83.447	82.344
Maule	23,1	21,8	22,8	22,2	110.648	113.325	110.388	115.340
Ñuble	-	-	25,7	23,7	-	-	51.761	54.566
Biobío	19,9	18,7	18,0	16,7	185.941	198.290	134.378	140.054
La Araucanía	31,1	27,4	29,1	27,9	138.757	138.605	133.124	140.871
Los Ríos	23,5	21,9	22,5	22,0	40.087	41.437	37.694	41.113
Los Lagos	23,7	22,7	26,3	24,8	94.701	98.413	107.186	111.041
Aysén	17,6	16,3	19,7	18,3	8.353	8.772	9.810	9.604
Magallanes	9,5	8,8	10,9	10,7	6.764	6.646	7.582	7.846
Total	21,4	20,4	21,3	20,1	1.724.347	1.822.837	1.730.069	1.800.820

Diferencias por sexo: al 95% de confianza, las diferencias entre hombres y mujeres por región NO SON estadísticamente significativas.

* Se excluye servicio doméstico puertas adentro y su núcleo familiar. **Medición de pobreza con 5 dimensiones.

Los datos correspondientes a la Región del Biobío antes y después del año 2017 no son comparables, pues con anterioridad a este año dicha región incluía el territorio de la actual Región del Ñuble.

Fuente: Ministerio de Desarrollo Social, Encuesta Casen 2017.

Incidencia de la pobreza multidimensional en hogares por sexo del jefe/a de hogar (2015-2017)

(Porcentaje, hogares por sexo del jefe/a de hogar)

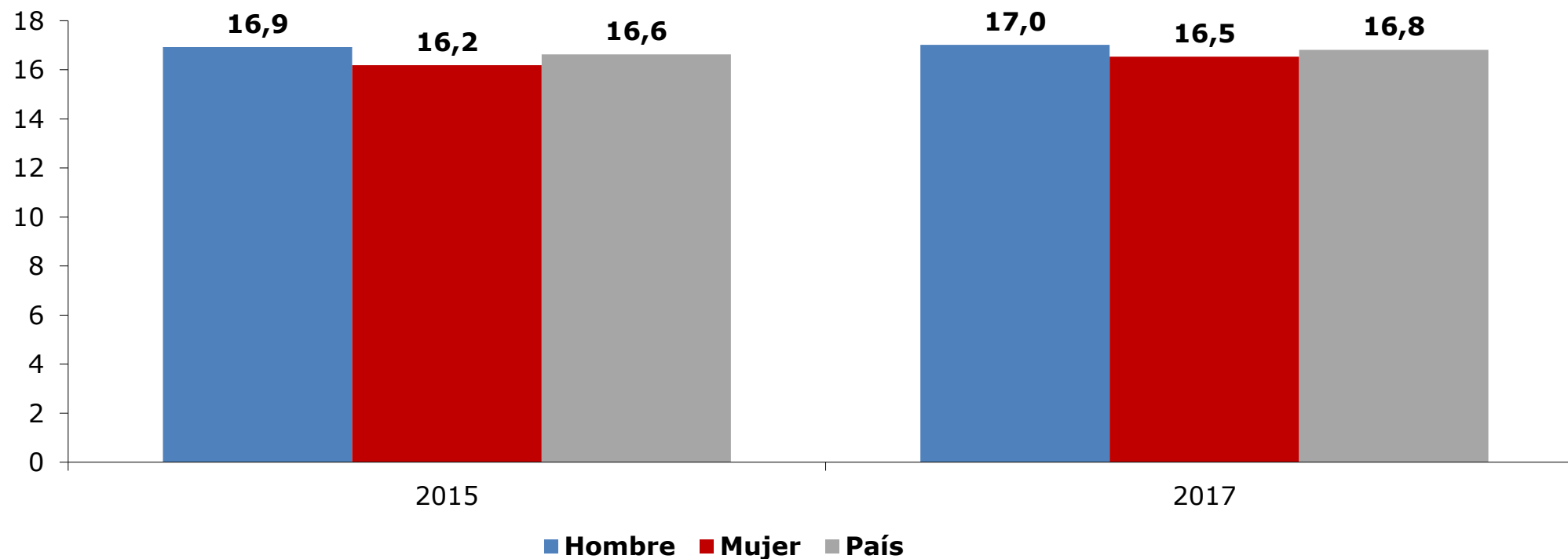

Diferencias por sexo del jefe de hogar: Al 95% de confianza, las diferencias de la incidencia de pobreza multidimensional en hombres y en mujeres NO son estadísticamente significativas para el periodo 2015-2017.

* Se excluye servicio doméstico puertas adentro y su núcleo familiar.

**Medición de pobreza con 5 dimensiones.

Fuente: Ministerio de Desarrollo Social, Encuesta Casen 2015-2017.

Porcentaje de hogares carentes por cada indicador de pobreza multidimensional, por sexo del jefe/a de hogar (2017) (medición con entorno y redes)

(Porcentaje, hogares)

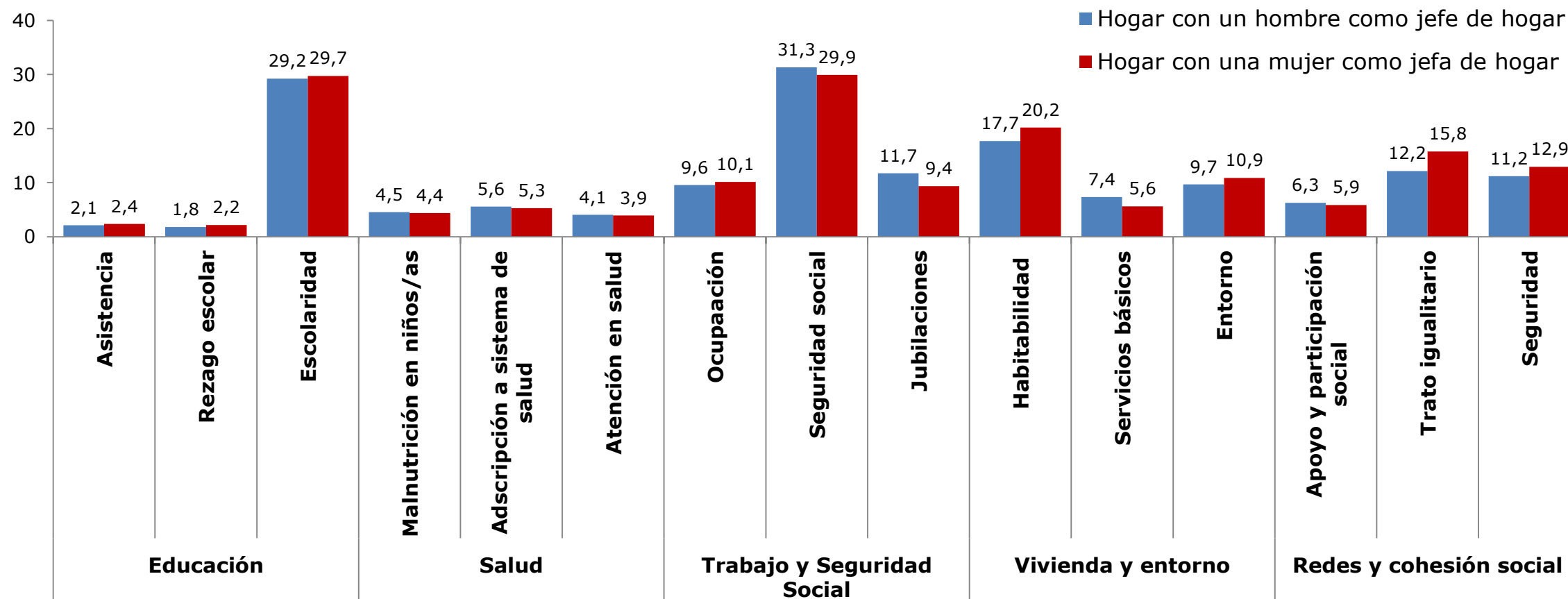

Diferencias en carencias por sexo del jefe de hogar: Al 95% de confianza, las diferencias son estadísticamente significativas en los indicadores de rezago escolar, seguridad social, jubilaciones, habitabilidad, servicios básicos, entorno, trato igualitario y seguridad. De estos indicadores, en el caso de rezago escolar, habitabilidad, entorno, trato igualitario y seguridad es mayor en los hogares con una mujer como jefa de hogar.

* Se excluye servicio doméstico puertas adentro y su núcleo familiar.

Fuente: Ministerio de Desarrollo Social, Encuesta Casen 2017.

Porcentaje de hogares con una mujer como jefa de hogar carentes por cada indicador de pobreza multidimensional (2015-2017) (medición con entorno y redes)

(Porcentaje, hogares)

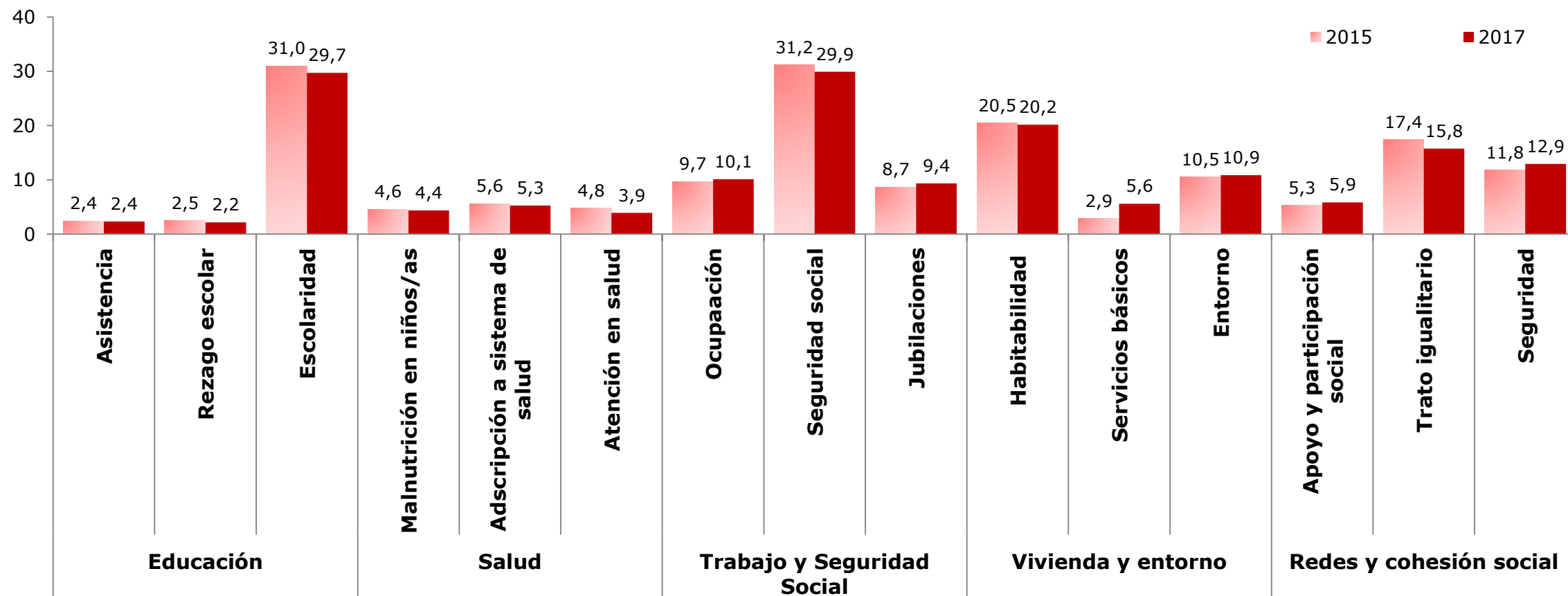

Diferencias en carencias por año: al 95% de confianza, las diferencias son estadísticamente significativas en los indicadores de atención en salud, seguridad social, jubilaciones, servicios básicos y trato igualitario.

* Se excluye servicio doméstico puertas adentro y su núcleo familiar.



2. Autonomía Económica

- Pobreza
- Desigualdad Económica
- Inserción laboral y mercado del trabajo
- Previsión social

Porcentaje de personas de 15 años y más sin ingresos autónomos por sexo (2006-2017)

(Porcentaje, población de 15 años o más sin ingresos autónomos)

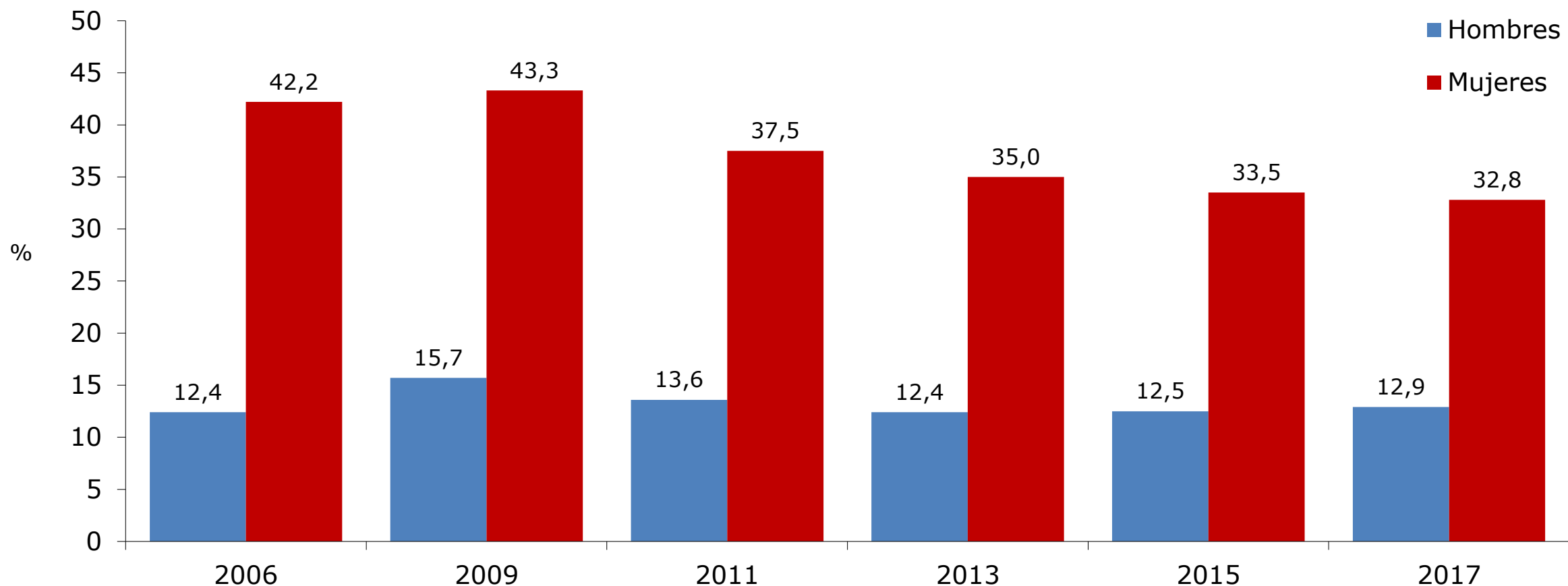

Diferencias por sexo: Al 95% de confianza, las diferencias SON estadísticamente significativas en todos los años entre hombres y mujeres.

* El indicador considera a las personas de 15 años y más que no perciben ingresos autónomos. Se excluyen a las personas de 15 a 24 años que estudian.

Distribución de las personas de 15 años o más sin ingresos autónomos, según sexo (2006-2017)

(Porcentaje, población de 15 años o más sin ingresos)

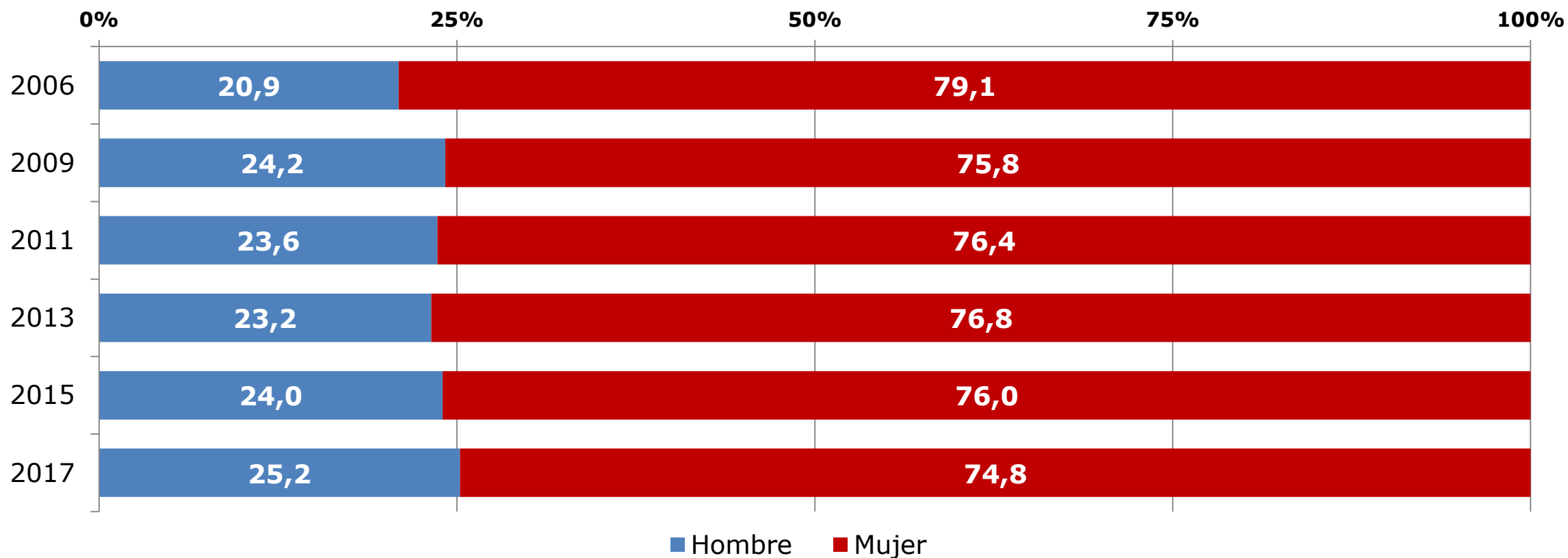

Diferencias por sexo: Al 95% de confianza, las diferencias SON estadísticamente significativas en todos los años.

* El indicador considera a las personas de 15 años y más que no perciben ingresos autónomos. Se excluyen a las personas de 15 a 24 años que estudian.

Porcentaje de personas de 15 años y más sin ingresos autónomos, por sexo y región (2006-2017)

(Porcentaje, personas de 15 años o más)

Región	Año											
	2006		2009		2011		2013		2015		2017	
	Hombre	Mujer	Hombre	Mujer	Hombre	Mujer	Hombre	Mujer	Hombre	Mujer	Hombre	Mujer
Arica y Parinacota	14,5	38,6	14,9	42,6	17,3	42,3	12,1	36,1	16,3	31,1	14,1	35,1
Tarapacá	13,1	45,2	16,3	48,3	13,7	37,3	14,3	38,2	12,6	37,5	13,6	33,6
Antofagasta	9,8	42,9	11,7	49,6	12,7	43,5	9,5	36,6	12,1	36,9	12,7	38,8
Atacama	10,0	45,3	17,2	49,9	12,5	42,6	10,7	39,7	13,0	37,0	14,2	37,9
Coquimbo	15,1	50,8	15,9	47,8	15,7	40,5	14,2	41,5	14,6	38,7	18,3	42,2
Valparaíso	12,4	42,5	13,5	40,2	14,0	38,9	11,4	34,2	12,3	33,8	12,6	31,9
Metropolitana	11,3	37,1	14,9	38,0	12,1	32,8	11,3	30,2	10,9	28,9	10,9	27,7
O'Higgins	10,5	47,2	13,3	45,9	11,1	35,0	10,6	36,6	10,9	36,1	13,0	37,1
Maule	12,3	44,9	17,7	48,7	12,8	36,8	12,9	37,4	12,1	36,2	14,4	37,5
Ñuble	-	-	-	-	-	-	-	-	-	-	16,5	37,1
Biobío	16,0	48,3	18,6	49,3	17,2	47,2	15,6	42,8	16,6	39,4	14,6	37,8
La Araucanía	14,9	48,9	20,9	53,0	15,5	43,4	14,9	41,5	14,9	40,2	15,8	38,1
Los Ríos	12,5	46,5	17,3	49,7	15,0	39,5	15,8	38,8	12,7	34,3	15,5	38,8
Los Lagos	11,5	43,9	16,0	45,9	15,6	40,8	14,3	36,3	13,3	35,4	13,6	33,4
Aysén	11,0	39,9	14,2	43,9	11,6	32,5	11,7	32,9	11,0	29,0	11,3	28,3
Magallanes	8,5	33,7	13,0	42,9	10,0	30,6	9,0	32,1	10,5	30,4	10,5	29,6
Total	12,4	42,2	15,7	43,3	13,6	37,5	12,4	35,0	12,5	33,5	12,9	32,8

Diferencias por sexo: al 95% de confianza, las diferencias entre hombres y mujeres son significativas en todos los años.

Diferencias por años 2015-2017: al 95% de confianza, las diferencias entre los años 2015 y 2017 son significativas en el caso de los hombres en las regiones de Coquimbo, O'Higgins, Maule y Bío-Bío. En el caso de las mujeres las diferencias son significativas en las regiones de Arica y Parinacota, Tarapacá, Coquimbo, Valparaíso y Los Ríos.

* El indicador considera a las personas de 15 años y más que no perciben ingresos autónomos. Se excluyen a las personas de 15 a 24 años que estudian.

Los datos correspondientes a la Región del Biobío antes y después del año 2017 no son comparables, pues con anterioridad a este año dicha región incluía el territorio de la actual Región del Ñuble.

Fuente: Ministerio de Desarrollo Social, Encuesta Casen 2006-2017.

Número de personas de 15 años y más sin ingresos autónomos, por sexo y región (2006-2017)

(Número, personas de 15 años o más)

Región	Año											
	2006		2009		2011		2013		2015		2017	
	Hombre	Mujer	Hombre	Mujer	Hombre	Mujer	Hombre	Mujer	Hombre	Mujer	Hombre	Mujer
Arica y Parinacota	7.830	24.486	7.739	26.136	9.378	25.805	6.279	21.818	9.022	18.886	7.259	20.729
Tarapacá	11.231	41.625	14.011	46.700	12.521	39.065	13.747	41.265	12.970	42.988	14.988	41.620
Antofagasta	16.036	72.598	19.160	90.951	21.749	82.936	16.376	68.792	21.678	75.248	24.348	82.440
Atacama	7.708	38.977	13.418	43.245	11.114	40.592	9.345	37.743	11.432	36.123	12.817	39.952
Coquimbo	32.485	116.889	35.924	119.983	34.838	106.133	32.576	112.582	34.880	108.477	45.818	122.282
Valparaíso	63.677	242.958	70.985	251.238	77.105	255.953	62.802	230.417	71.867	236.441	76.402	237.668
Metropolitana	231.311	858.118	322.379	947.328	257.028	845.702	250.888	793.140	244.752	778.931	257.790	767.740
O'Higgins	29.327	139.029	38.984	144.168	32.171	113.039	30.155	118.728	32.963	121.749	40.801	132.548
Maule	38.572	152.459	57.923	174.851	41.780	134.761	43.830	145.288	41.102	138.864	51.095	150.958
Ñuble	-	-	-	-	-	-	-	-	-	-	25.470	67.497
Biobío	97.033	332.230	116.257	349.540	113.633	347.873	100.011	323.583	108.503	311.832	77.779	237.623
La Araucanía	43.248	152.186	61.724	171.538	46.219	153.041	45.184	146.233	46.175	147.220	52.328	145.633
Los Ríos	14.351	58.115	18.647	65.858	17.525	53.281	18.778	54.598	14.937	47.775	18.749	55.199
Los Lagos	28.871	117.013	41.178	129.914	42.095	119.546	39.206	113.584	37.122	112.207	40.646	111.769
Aysén	3.177	11.702	4.246	13.905	3.627	11.269	3.816	11.675	3.463	10.606	4.011	10.779
Magallanes	4.010	17.424	6.292	22.952	5.133	17.082	4.373	17.506	5.388	17.504	5.558	17.458
Total	628.867	2.375.809	828.867	2.598.307	725.916	2.346.078	677.366	2.236.952	696.254	2.204.851	755.859	2.241.895

Diferencias por sexo: al 95% de confianza, las diferencias entre hombres y mujeres son significativas en todos los años.

Diferencias por años 2015-2017: al 95% de confianza, las diferencias entre los años 2015 y 2017 son significativas en el caso de los hombres en las regiones de Coquimbo, O'Higgins, Maule, Bío-Bío y La Araucanía. En el caso de las mujeres las diferencias son significativas en las regiones de Bío-Bío y Los Ríos.

* El indicador considera a las personas de 15 años y más que no perciben ingresos autónomos. Se excluyen a las personas de 15 a 24 años que estudian.

Los datos correspondientes a la Región del Biobío antes y después del año 2017 no son comparables, pues con anterioridad a este año dicha región incluía el territorio de la actual Región del Ñuble.

Fuente: Ministerio de Desarrollo Social, Encuesta Casen 2006-2017.

Distribución porcentual del ingreso autónomo de las personas de 15 años o más, según sexo de la persona perceptora (2015 - 2017)

(Porcentaje, ingreso autónomo total en la población de 15 años o más)

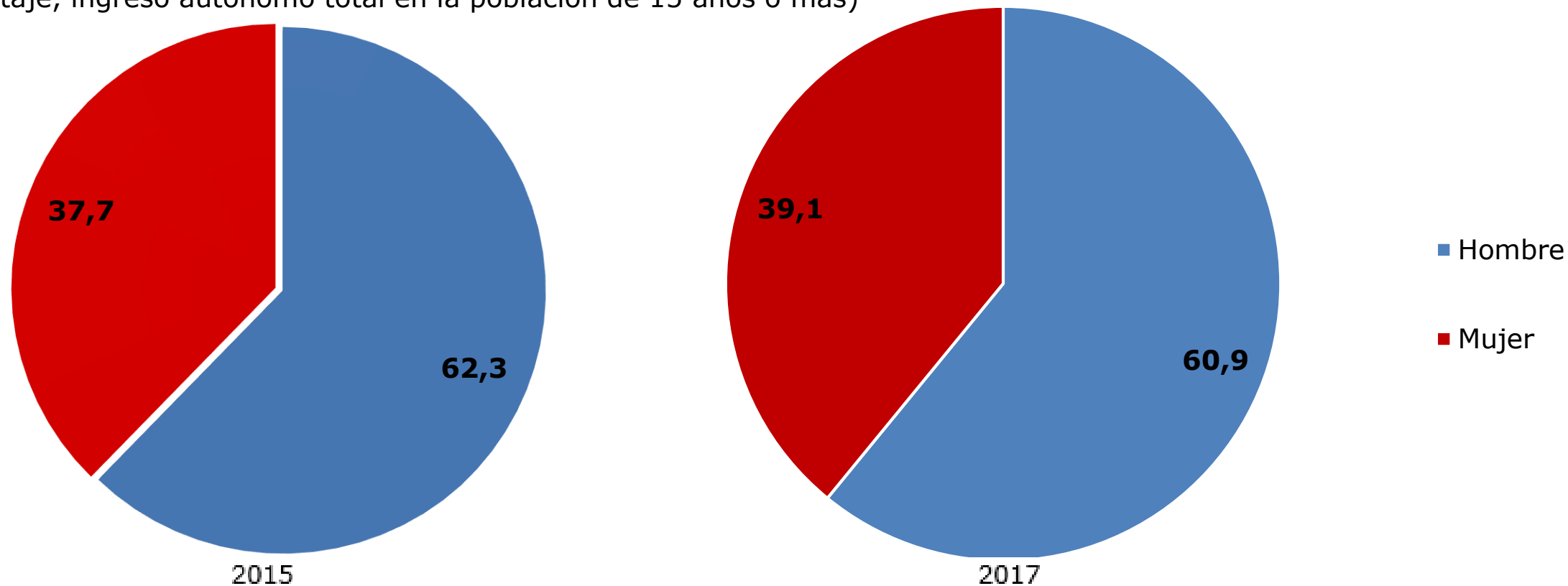

Nota: El indicador presenta la distribución de los ingresos autónomos percibidos, por cada subgrupo poblacional por sexo. Es relevante para el análisis de género dado que introduce la mirada respecto a los flujos de ingresos percibidos por la población en relación al sexo, espacio en el que se ven acentuadas las desigualdades de género en la dimensión de "Autonomía económica". Su cálculo considera:

$$\% \text{ en año } x = \left(\frac{\text{Monto total de ingresos autónomos percibidos por mujeres (hombres) de 15 años y más}}{\text{Monto total de ingresos autónomos percibidos por la población de 15 años y más}} \right) \times 100$$

Diferencias por sexo: Al 95% de confianza, las diferencias SON estadísticamente significativas entre hombres y mujeres.

Diferencias en el período: Al 95% de confianza, las diferencias SON estadísticamente significativas entre 2015 y 2017.

Fuente: Ministerio de Desarrollo Social, Encuesta Casen 2015-2017.

Distribución porcentual del ingreso autónomo y brecha entre las personas de 15 años o más, según sexo de la persona perceptora (2006-2017)

(Porcentaje, ingreso autónomo total en la población de 15 años o más)

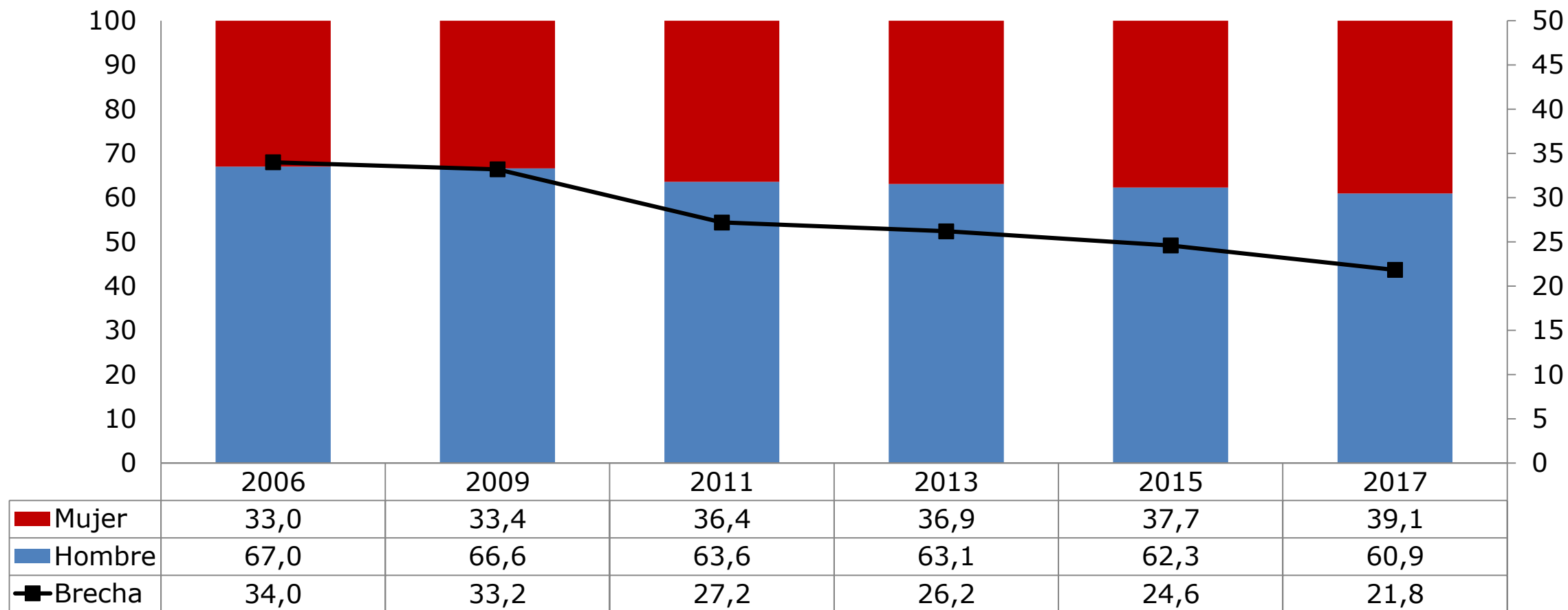

Diferencias por sexo: Al 95% de confianza, las diferencias SON estadísticamente significativas en todos los años entre hombres y mujeres.

Diferencias en el período: Al 95% de confianza, las diferencias SON estadísticamente significativas entre 2006-2009, 2009-2011, 2011-2013, 2013-2015 y 2015-2017.

Distribución porcentual del ingreso autónomo y brecha entre las personas de 15 años o más, según sexo de la persona perceptora por región (2006-2017)

(Porcentaje, ingreso autónomo total en la población de 15 años o más)

Región	Año											
	2006		2009		2011		2013		2015		2017	
	Hombre	Mujer	Hombre	Mujer	Hombre	Mujer	Hombre	Mujer	Hombre	Mujer	Hombre	Mujer
Arica y Parinacota	73,8	26,2	67,9	32,1	66,3	33,7	63,9	36,1	63,1	36,9	62,5	37,5
Tarapacá	70,7	29,3	64,6	35,4	64,6	35,4	65,1	34,9	68,7	31,3	62,2	37,8
Antofagasta	71,8	28,2	73,5	26,5	70,8	29,2	69,4	30,6	66,8	33,2	67,7	32,3
Atacama	73,6	26,4	73,8	26,2	71,4	28,6	68,6	31,4	66,9	33,1	65,0	35,0
Coquimbo	71,0	29,0	69,0	31,0	64,4	35,6	67,6	32,4	64,1	35,9	65,2	34,8
Valparaíso	67,9	32,1	66,8	33,2	63,3	36,7	65,5	34,5	62,8	37,2	60,6	39,4
Metropolitana	65,5	34,5	65,6	34,4	61,7	38,3	61,4	38,6	61,2	38,8	59,8	40,2
O Higgins	71,2	28,8	68,8	31,2	65,8	34,2	62,8	37,2	63,9	36,1	62,2	37,8
Maule	66,7	33,3	65,9	34,1	65,0	35,0	63,9	36,1	63,4	36,6	62,2	37,8
Ñuble	-	-	-	-	-	-	-	-	-	-	60,7	39,3
Biobío	67,7	32,3	67,0	33,0	67,9	32,1	63,8	36,2	61,7	38,3	61,4	38,6
La Araucanía	66,9	33,1	67,9	32,1	60,5	39,5	62,7	37,3	63,0	37,0	60,5	39,5
Los Ríos	69,4	30,6	65,6	34,4	63,4	36,6	64,3	35,7	61,6	38,4	62,9	37,1
Los Lagos	65,6	34,4	64,4	35,6	65,6	34,4	62,8	37,2	61,4	38,6	60,2	39,8
Aysén	68,5	31,5	64,9	35,1	63,1	36,9	64,0	36,0	60,2	39,8	60,7	39,3
Magallanes	67,3	32,7	73,3	26,7	67,2	32,8	64,0	36,0	64,7	35,3	64,7	35,3
Total	67,0	33,0	66,6	33,4	63,6	36,4	63,1	36,9	62,3	37,7	60,9	39,1

Diferencias por sexo: Al 95% de confianza, las diferencias SON estadísticamente significativas a nivel de región en todos los años entre hombres y mujeres.

* Se excluye el servicio doméstico puertas adentro y su núcleo familiar.

Los datos correspondientes a la Región del Biobío antes y después del año 2017 no son comparables, pues con anterioridad a este año dicha región incluía el territorio de la actual Región del Ñuble.

Fuente: Ministerio de Desarrollo Social, Encuesta Casen 2006-2017.

Número de perceptores, media y mediana de ingresos de las personas por sexo y decil de ingreso autónomo per cápita del hogar (2017)

(Promedio, Pesos de Noviembre de 2017)

Sexo	Decil	Ingreso autónomo			Subsidios monetarios			Ingreso monetario		
		Perceptores	Media	Mediana	Perceptores	Media	Mediana	Perceptores	Media	Mediana
Hombre	I	249.016	128.922	104.646	332.172	58.545	25.789	479.019	107.617	104.646
	II	432.669	235.089	250.000	304.007	31.502	11.091	589.878	188.670	187.000
	III	522.817	285.584	276.000	271.243	31.275	11.091	637.597	247.478	254.932
	IV	532.131	316.346	300.000	215.367	31.850	11.091	608.883	287.735	281.250
	V	569.438	359.130	323.362	176.416	29.588	11.091	619.397	338.590	304.646
	VI	626.580	408.795	372.121	158.911	27.822	11.091	664.760	391.967	356.500
	VII	616.633	468.512	400.000	110.767	30.603	11.091	638.384	457.859	400.000
	VIII	610.563	582.442	500.000	93.210	32.887	12.000	627.377	571.718	500.000
	IX	594.044	830.860	700.000	59.700	33.414	11.091	602.848	822.035	700.000
	X	549.116	2.159.397	1.525.000	36.041	36.674	16.634	556.602	2.132.729	1.510.000
	Total		5.303.007	610.211	384.053	1.757.834	36.283	11.091	6.024.745	547.697
Mujer	I	283.792	100.535	90.000	538.575	56.105	29.406	650.084	90.370	104.646
	II	371.436	173.056	158.333	506.786	38.781	18.459	681.854	123.095	104.646
	III	478.556	204.962	200.000	479.907	36.432	17.091	721.602	160.157	120.000
	IV	495.428	235.878	238.500	369.314	36.563	17.505	650.840	200.300	174.932
	V	510.979	264.876	254.333	300.173	34.360	13.612	619.164	235.253	208.932
	VI	548.709	310.246	280.000	261.063	34.664	13.612	632.737	283.347	270.000
	VII	548.084	360.877	301.667	192.349	33.652	12.813	600.896	339.932	300.000
	VIII	542.703	442.066	398.333	144.628	34.620	13.368	581.013	421.535	381.749
	IX	524.261	637.965	556.667	92.739	34.634	12.599	546.512	617.867	540.000
	X	473.903	1.441.118	1.100.000	41.922	37.733	18.459	485.152	1.410.964	1.080.000
	Total		4.777.851	432.924	289.000	2.927.456	39.794	18.459	6.169.854	354.132

* Se excluye el servicio doméstico puertas adentro y su núcleo familiar.

Diferencias en media de ingresos por sexo: Al 95% de confianza, se encuentran diferencias estadísticamente significativas en los promedios de ingresos autónomos, subsidios monetarios e ingreso monetario corregido entre hombres y mujeres en la totalidad de deciles, excepto en el promedio de subsidios monetarios en los deciles IX y X.

Ingresos de las personas por sexo y quintil de ingreso autónomo per cápita del hogar (2017)

(Promedio, Pesos de Noviembre de 2017)

Sexo	Quintil	Ingreso autónomo			Subsidios monetarios			Ingreso monetario		
		Perceptores	Media	Mediana	Perceptores	Media	Mediana	Perceptores	Media	Mediana
Hombre	I	681.685	196.306	191.667	636.179	45.622	12.675	1.068.897	152.347	120.000
	II	1.054.948	301.101	287.500	486.610	31.529	11.091	1.246.480	267.143	270.000
	III	1.196.018	385.149	350.000	335.327	28.751	11.091	1.284.157	366.222	344.646
	IV	1.227.196	525.195	450.000	203.977	31.647	11.091	1.265.761	514.294	441.500
	V	1.143.160	1.469.022	1.000.000	95.741	34.641	12.675	1.159.450	1.451.243	991.667
	Total	5.303.007	610.211	384.053	1.757.834	36.283	11.091	6.024.745	547.697	350.000
Mujer	I	655.228	141.646	120.000	1.045.361	47.706	22.143	1.331.938	107.123	104.646
	II	973.984	220.688	200.000	849.221	36.489	17.091	1.372.442	179.194	150.000
	III	1.059.688	288.369	270.000	561.236	34.501	13.612	1.251.901	259.561	250.000
	IV	1.090.787	401.271	350.000	336.977	34.068	13.000	1.181.909	380.047	345.000
	V	998.164	1.019.281	750.000	134.661	35.599	13.612	1.031.664	990.830	723.500
	Total	4.777.851	432.924	289.000	2.927.456	39.794	18.459	6.169.854	354.132	225.657

* Se excluye el servicio doméstico puertas adentro y su núcleo familiar.

Diferencias en media de ingresos por sexo: Al 95% de confianza, se encuentran diferencias estadísticamente significativas en los promedios de ingresos autónomos, subsidios monetarios e ingreso monetario corregido de hombres y mujeres en la totalidad de quintiles, excepto en el promedio de subsidios monetarios en el quintil V.

Distribución del ingresos de las personas por sexo y quintil de ingreso autónomo per cápita del hogar (2017)

(Porcentaje)

Sexo	Quintil de ingreso autónomo per cápita del hogar	Ingresos		
		Ingreso autónomo	Subsidios monetarios	Ingreso Total
Hombre	I	4,1	45,5	4,9
	II	9,8	24,1	10,1
	III	14,2	15,1	14,3
	IV	19,9	10,1	19,7
	V	51,9	5,2	51,0
	Total	100,0	100,0	100,0
Mujer	I	4,5	42,8	6,5
	II	10,4	26,6	11,3
	III	14,8	16,6	14,9
	IV	21,2	9,9	20,6
	V	49,2	4,1	46,8
	Total	100,0	100,0	100,0

* Se excluye el servicio doméstico puertas adentro y su núcleo familiar.



2. Autonomía Económica

- Pobreza
- Desigualdad Económica
- Inserción laboral y mercado del trabajo
- Previsión social

Tasa de participación laboral por sexo (1990-2017)

(Porcentaje, personas de 15 años o más por sexo y total)

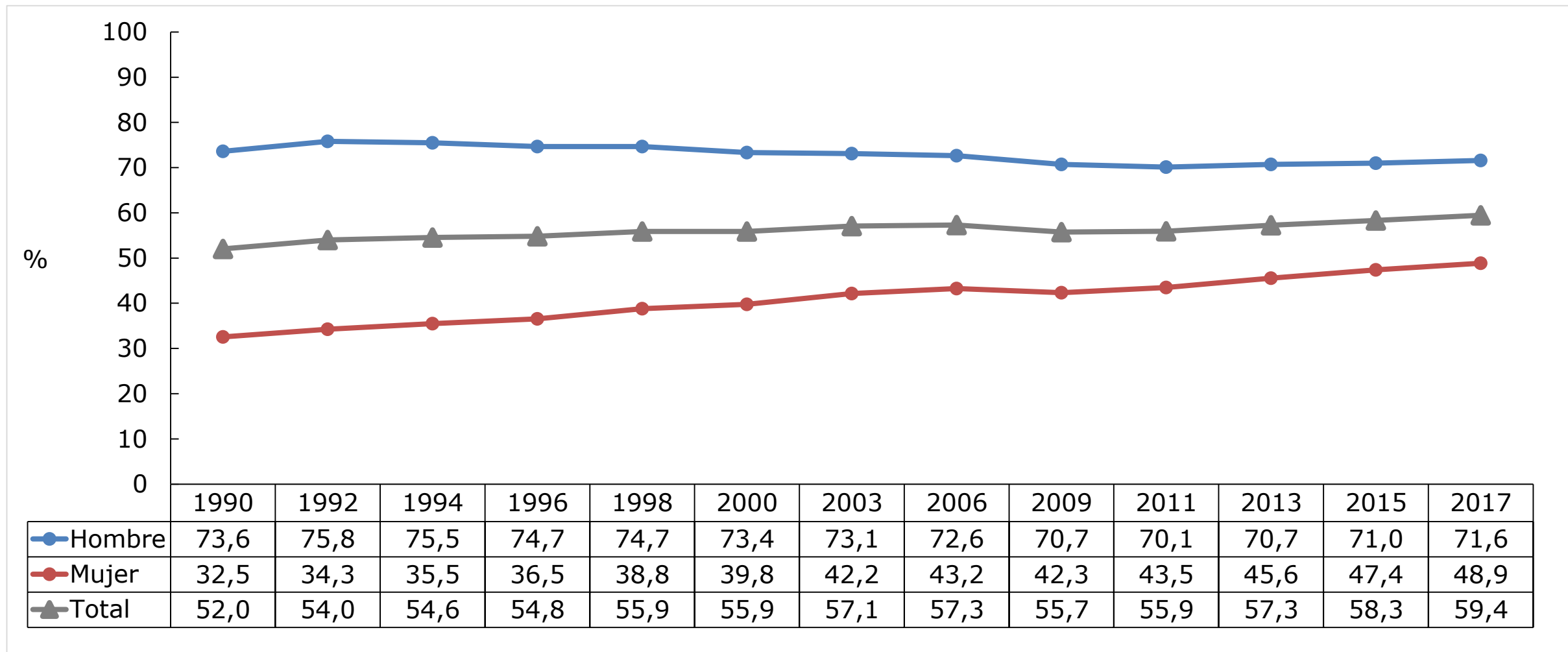

Diferencias por sexo: al 95% de confianza, las diferencias SON estadísticamente significativas en todos los años entre hombres y mujeres.

Diferencias 2015-2017: al 95% de confianza, se encuentran diferencias significativas en la participación laboral total y en la femenina entre los años 2015 y 2017.

Fuente: Ministerio de Desarrollo Social, Encuesta Casen 1990-2017.

Tasa de participación laboral y brecha por sexo, según quintil de ingreso autónomo per cápita del hogar (2017)

(Porcentaje, personas de 15 años o más por sexo y decil de ingreso)

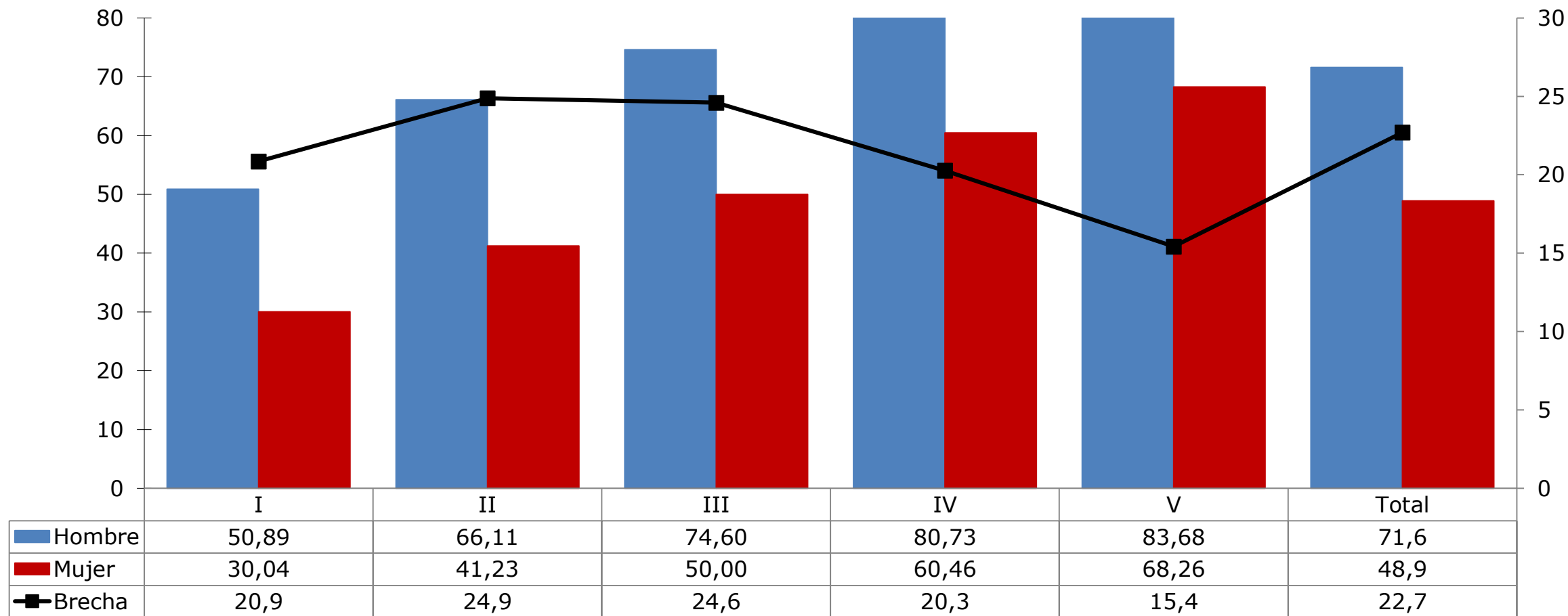

Diferencias por sexo: Al 95% de confianza se encuentran diferencias significativas en la tasa de participación entre hombres y mujeres en todos los quintiles.

* Se excluye servicio doméstico puertas adentro y su núcleo familiar.

**Eje derecho corresponde a escala de brecha.

Tasa de participación laboral y brecha por sexo, según decil de ingreso autónomo per cápita del hogar (2017)

(Porcentaje, personas de 15 años o más por sexo y decil de ingreso)

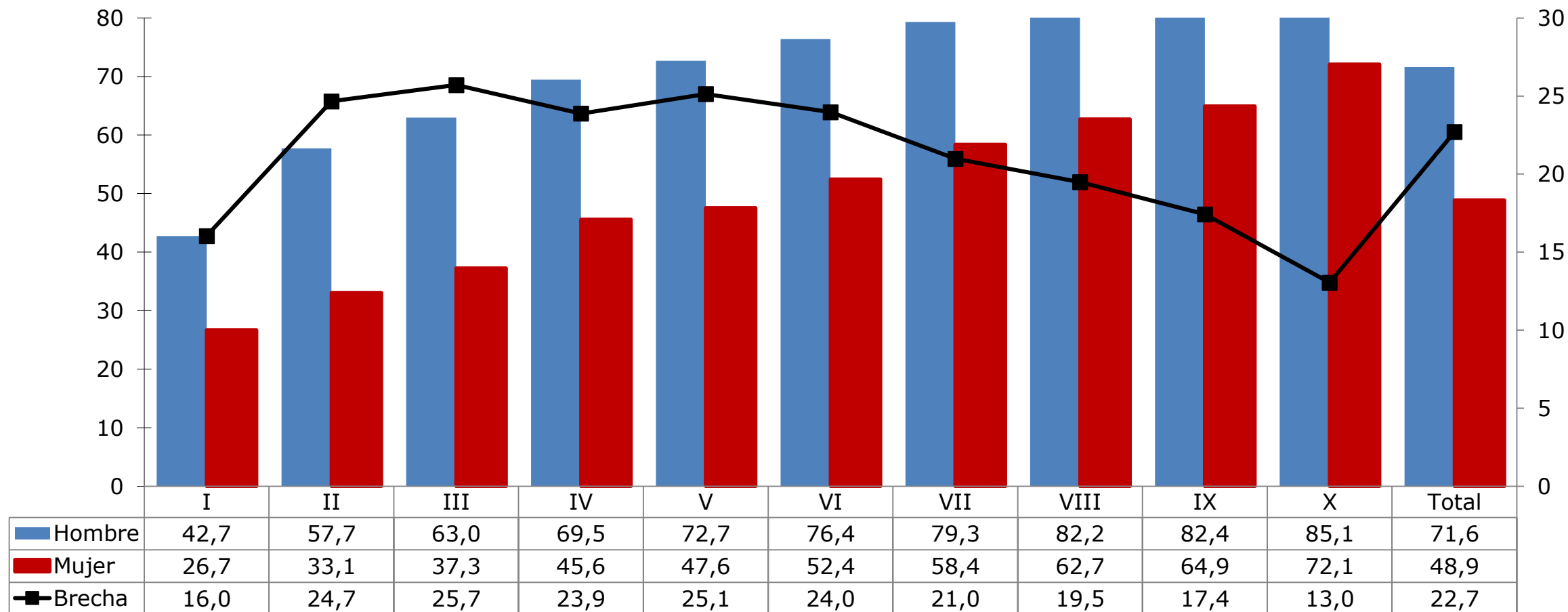

Diferencias por sexo: Al 95% de confianza se encuentran diferencias significativas en la tasa de participación entre hombres y mujeres en todos los deciles.

* Se excluye servicio doméstico puertas adentro y su núcleo familiar.

**Eje derecho corresponde a escala de brecha.

Tasa de participación laboral femenina por decil de ingreso autónomo per cápita del hogar (2015-2017)

(Porcentaje, mujeres de 15 años o más por decil de ingreso)

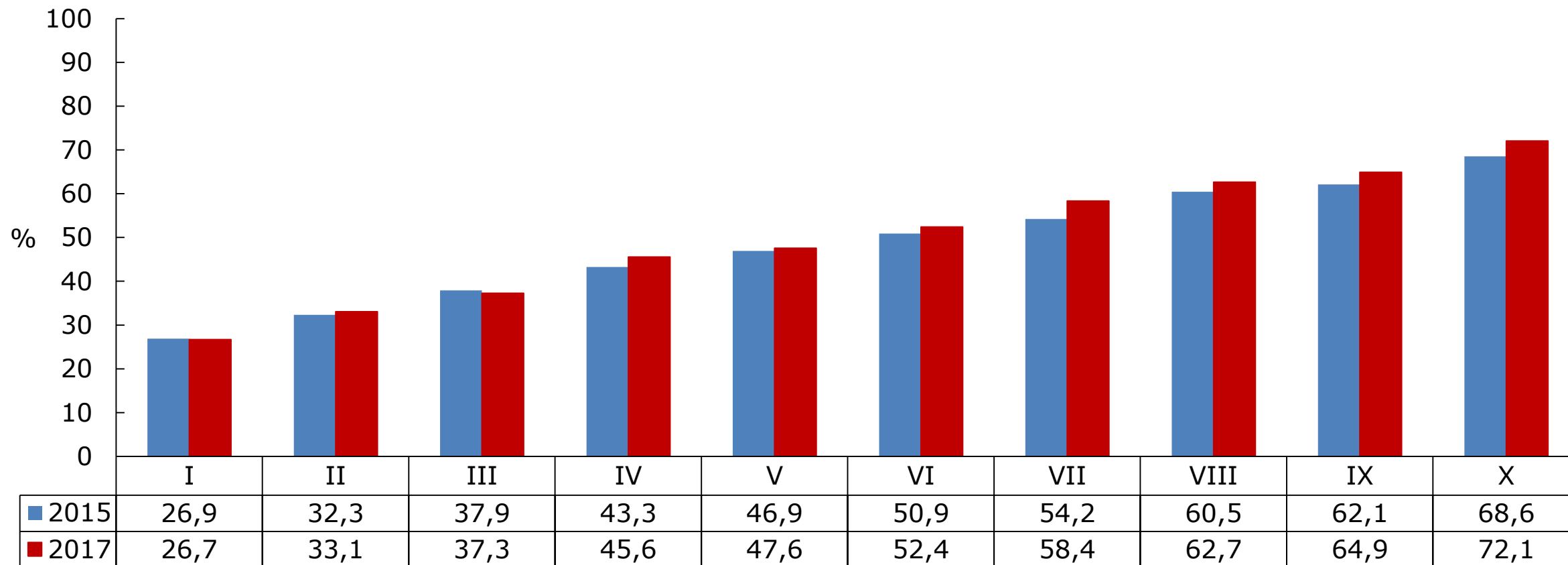

Diferencias por año en participación laboral femenina: al 95% de confianza, entre los años 2015 y 2017, se encuentran diferencias significativas en la tasa de participación femenina de los deciles IV, VII, VIII, IX y X.

Diferencias por decil en participación laboral femenina: al 95% de confianza, en el año 2017, se encuentran diferencias significativas en la tasa de participación femenina en todos los deciles excepto entre el VIII y el IX.

* Se excluye servicio doméstico puertas adentro y su núcleo familiar.

Fuente: Ministerio de Desarrollo Social, Encuesta Casen 2015-2017.

Tasa de participación laboral y brecha por sexo y tramos quinquenales de edad (2017)

(Porcentaje, personas de 15 años por sexo y tramos quinquenales de edad)

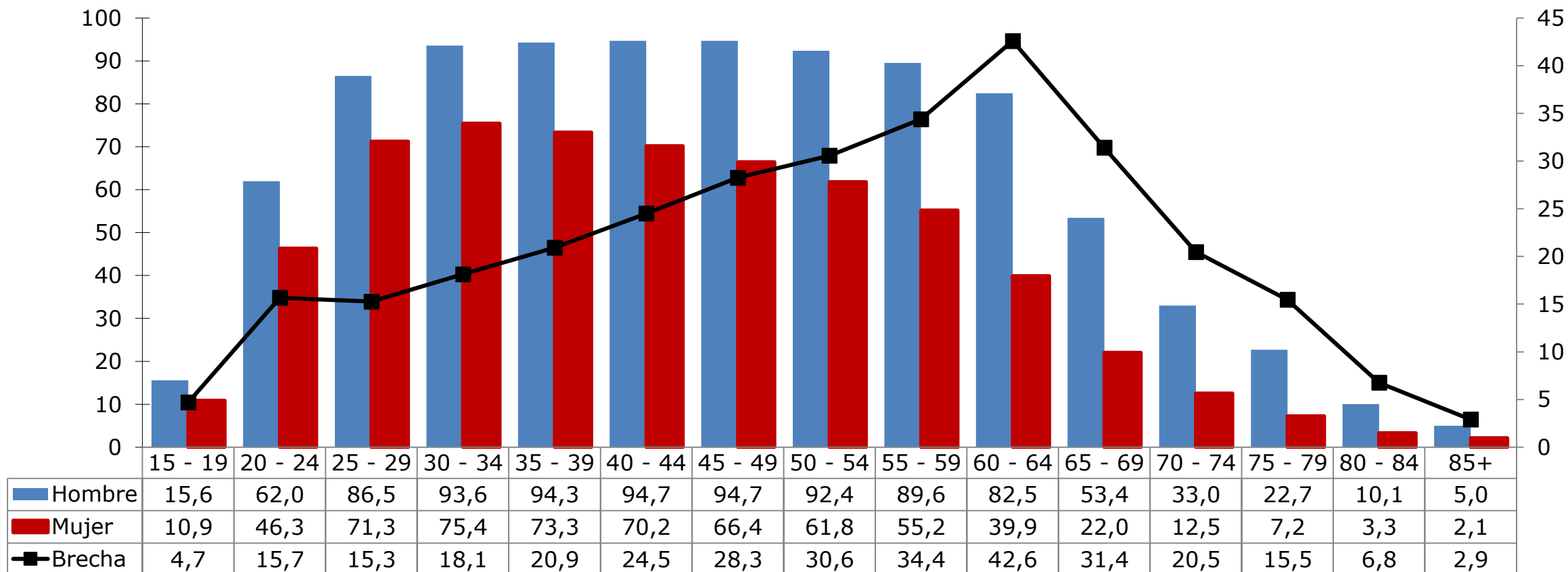

Diferencias por sexo: al 95% de confianza se encuentran diferencias significativas en la tasa de participación entre hombres y mujeres en todos los tramos quinquenales de edad.

La brecha en la tasa de participación laboral es calculada como la diferencia en puntos porcentuales entre la tasa de participación laboral de hombres respecto a la tasa de participación laboral de mujeres.

Eje derecho corresponde a escala de brecha.

Tasa de participación laboral por región y sexo (2017)

(Porcentaje, personas de 15 años o más por región y sexo)

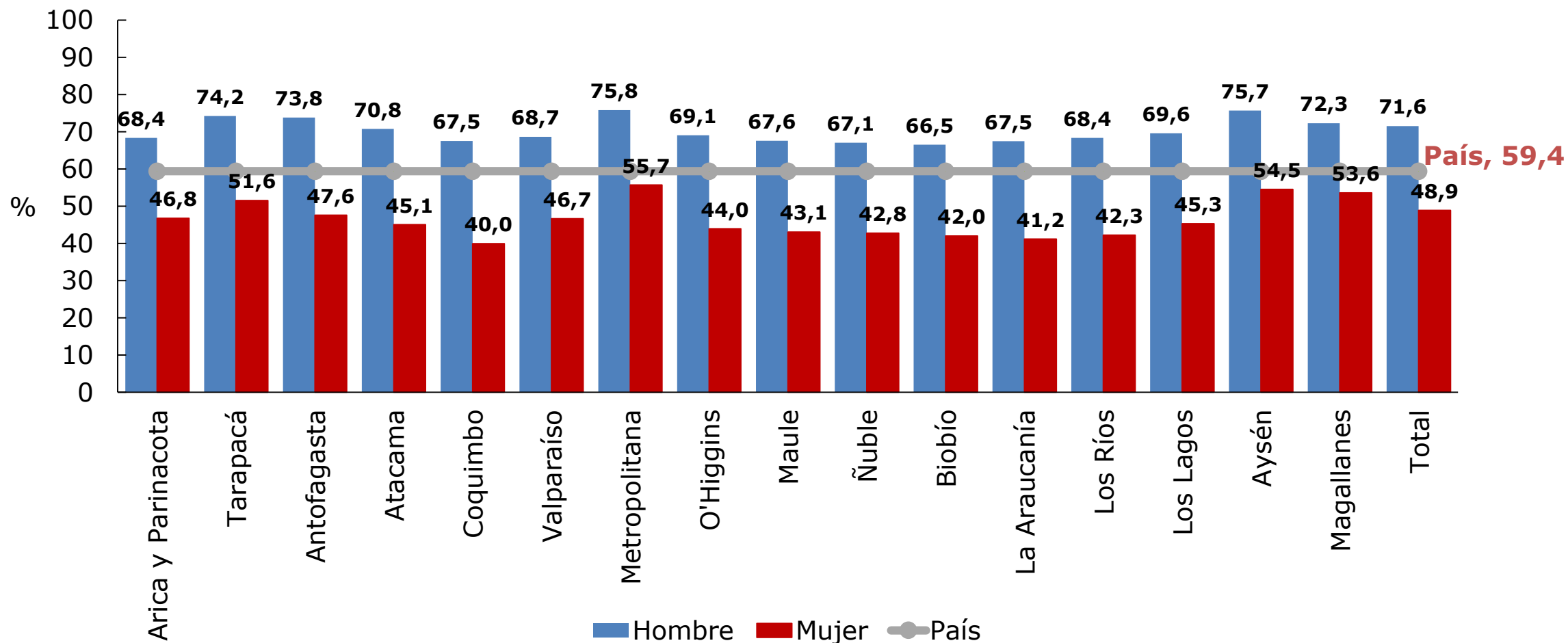

Diferencias por sexo: al 95% de confianza, en el año 2017, se encuentran diferencias significativas en la tasa de participación entre hombres y mujeres en todas las regiones del país.

Los datos correspondientes a la Región del Biobío antes y después del año 2017 no son comparables, pues con anterioridad a este año dicha región incluía el territorio de la actual Región del Ñuble.

Fuente: Ministerio de Desarrollo Social, Encuesta Casen 2017.

Tasa de ocupación por sexo (1990-2017)

(Porcentaje, personas de 15 años o más por sexo y total)

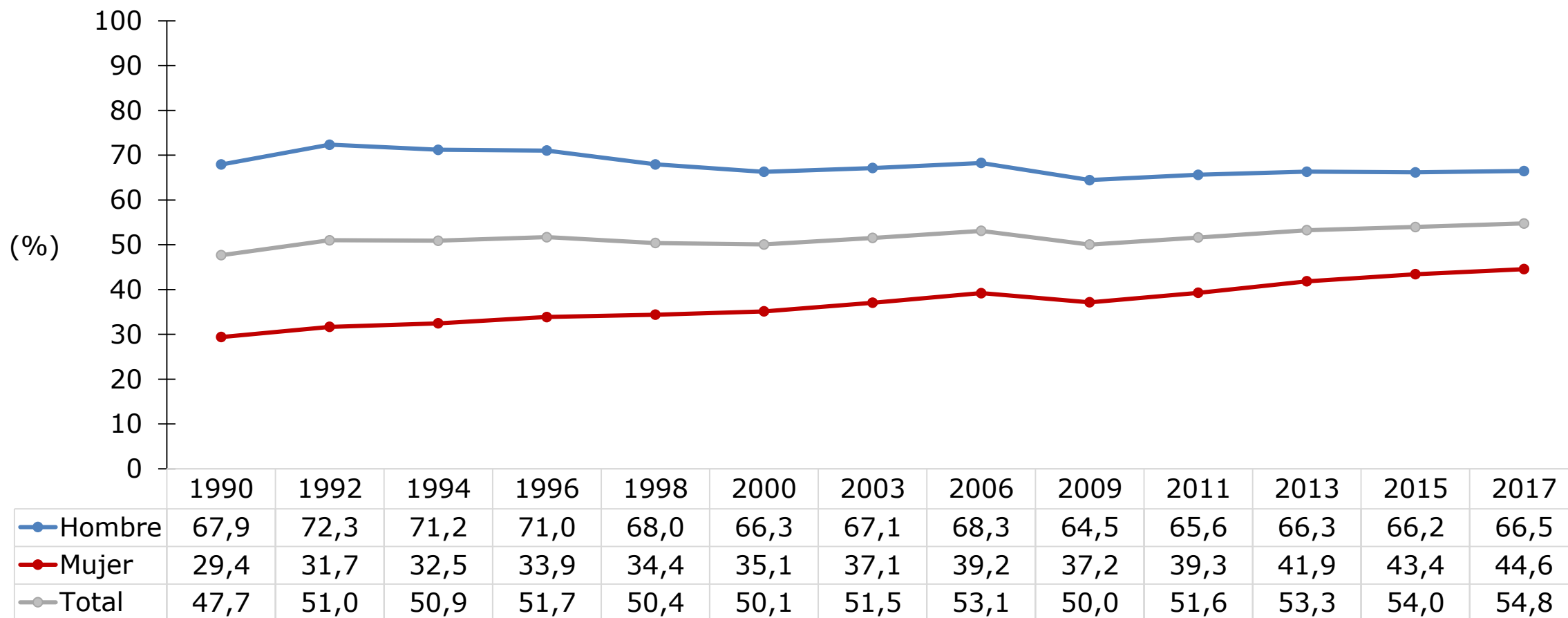

Diferencias por sexo: Al 95% de confianza, entre los años 2015 y 2017, se encuentran diferencias significativas en la tasa de ocupación nacional y en la de mujeres.

Tasa de ocupación y brecha por quintil de ingreso autónomo per cápita del hogar y sexo (2017)

(Porcentaje, personas de 15 años o más por sexo y decil de ingreso)

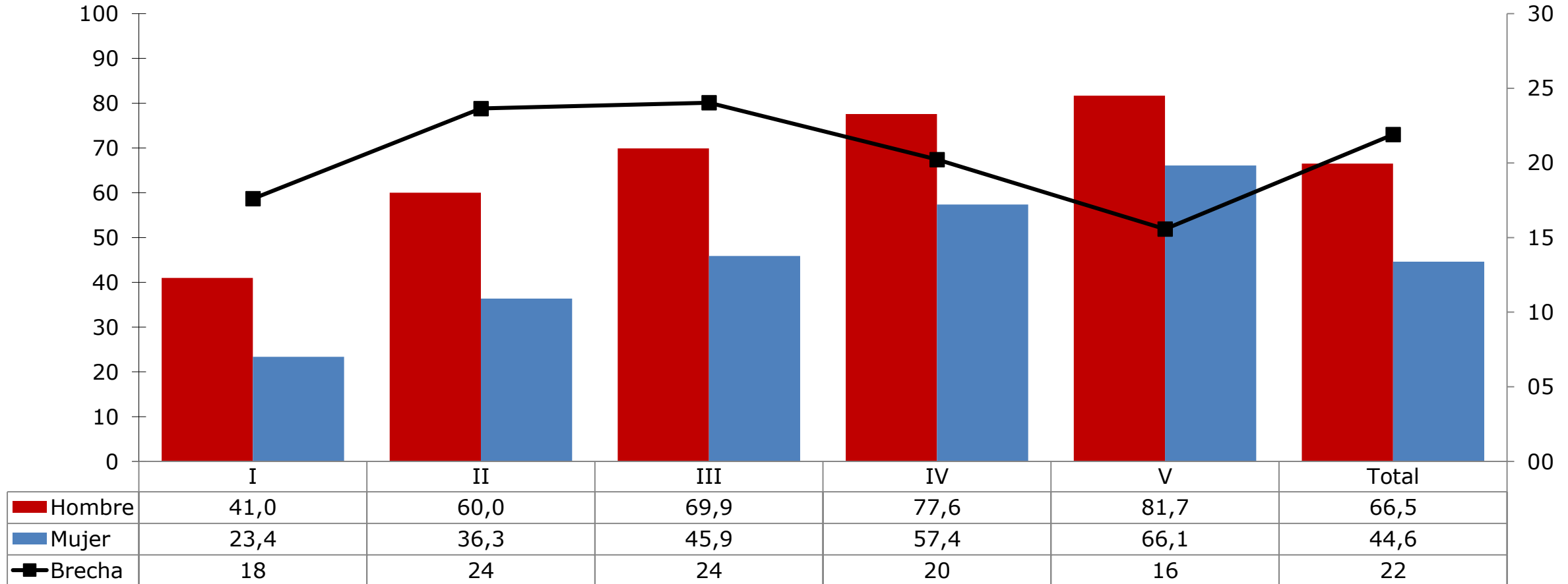

Diferencias por sexo: al 95% de confianza, en el año 2017, se encuentran diferencias significativas en la tasa de ocupación entre hombres y mujeres en todos los quintiles.

* Se excluye servicio doméstico puertas adentro y su núcleo familiar.

**Eje derecho corresponde a escala de brecha.

Tasa de ocupación y brecha por decil de ingreso autónomo per cápita del hogar y sexo (2017)

(Porcentaje, personas de 15 años o más por sexo y decil de ingreso)

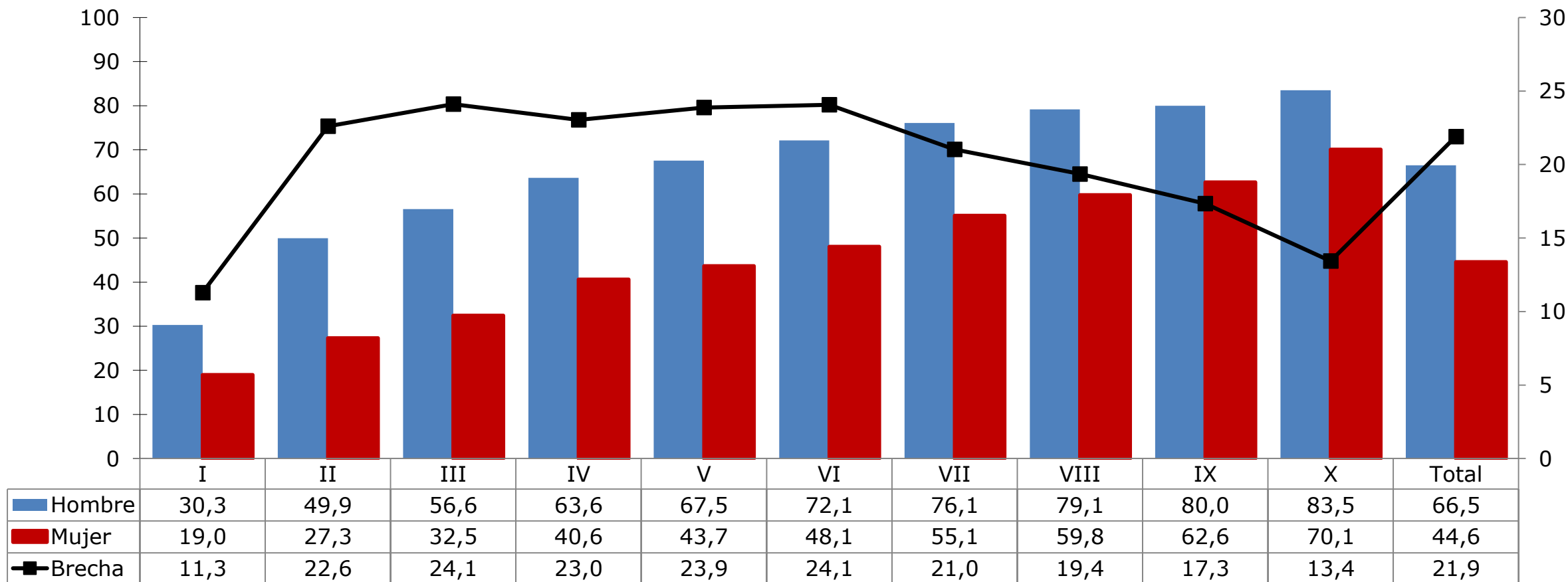

Diferencias por sexo: al 95% de confianza, en el año 2017, se encuentran diferencias significativas en la tasa de ocupación entre hombres y mujeres en todos los deciles.

* Se excluye servicio doméstico puertas adentro y su núcleo familiar.

**Eje derecho corresponde a escala de brecha.

Tasa de ocupación femenina por decil de ingreso autónomo per cápita del hogar (2015-2017)

(Porcentaje, mujeres de 15 años o más por decil de ingreso)

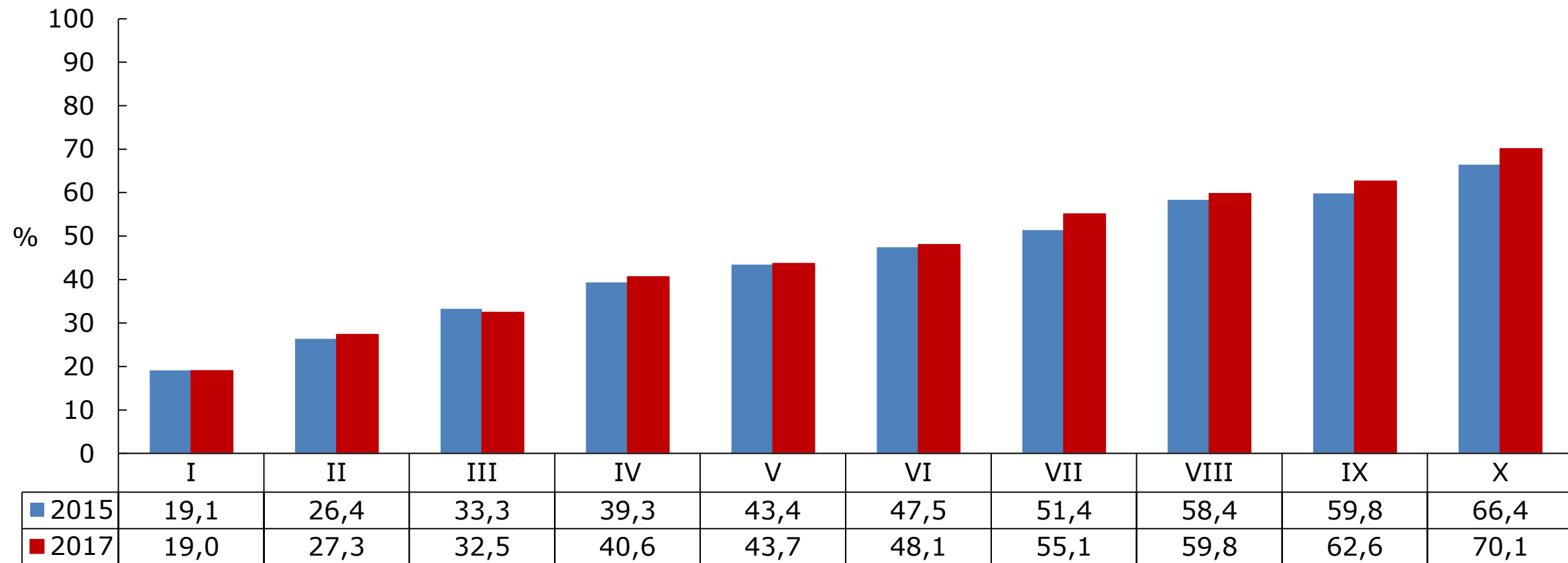

Diferencias por año en participación laboral femenina: al 95% de confianza, entre los años 2015 y 2017, diferencias significativas en la tasa de ocupación femenina de los deciles VII, IX y X..

Diferencias por decil en participación laboral femenina: al 95% de confianza, en el año 2017, se encuentran diferencias significativas en la tasa de participación femenina en todos los deciles.

* Se excluye servicio doméstico puertas adentro y su núcleo familiar.

Tasa de ocupación y brecha por sexo y tramos quinquenales de edad (2017)

(Porcentaje, personas de 15 años por sexo y tramos quinquenales de edad)

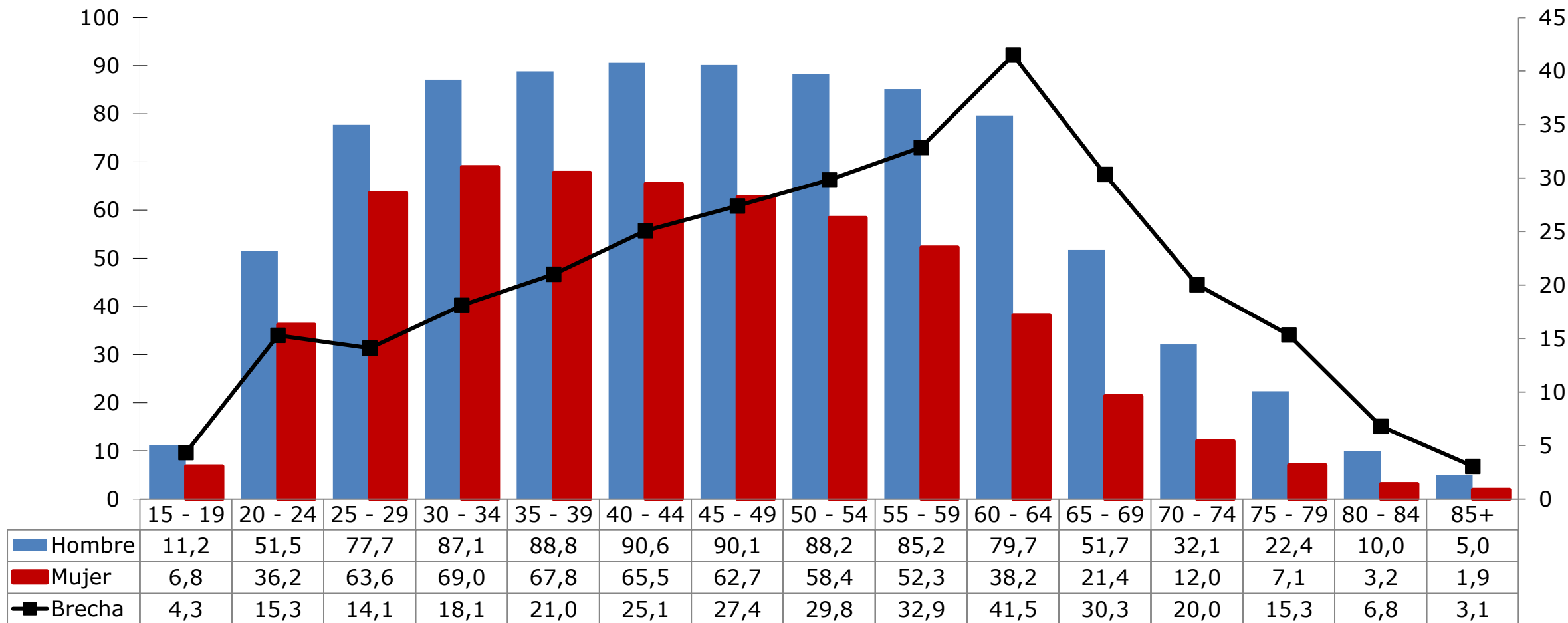

Diferencias por sexo: al 95% de confianza se encuentran diferencias significativas en la tasa de ocupación entre hombres y mujeres en todos los tramos quinquenales de edad.

La brecha en la tasa de ocupación es calculada como la diferencia en puntos porcentuales entre la tasa de participación laboral de hombres respecto a la tasa de participación laboral de mujeres.

Eje derecho corresponde a escala de brecha.

Tasa de ocupación por región y sexo (2017)

(Porcentaje, población de 15 años o más por sexo y región)

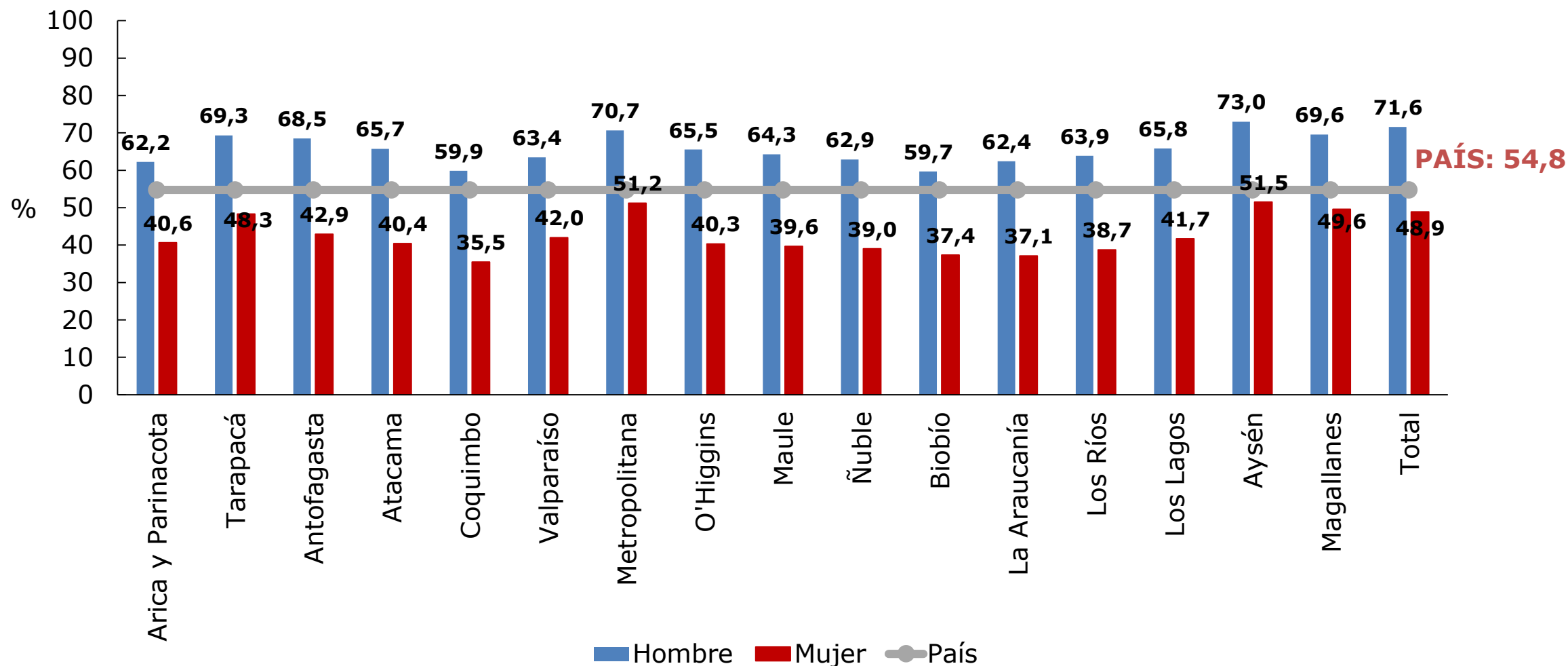

Diferencias por sexo: Al 95% de confianza, en el año 2017, se encuentran diferencias significativas en la tasa de ocupación entre hombres y mujeres en todas las regiones del país.

Los datos correspondientes a la Región del Biobío antes y después del año 2017 no son comparables, pues con anterioridad a este año dicha región incluía el territorio de la actual Región del Ñuble.

Fuente: Ministerio de Desarrollo Social, Encuesta Casen 2017.

Tasa de desocupación por sexo (1990-2017)

(Porcentaje, personas de 15 años o más por sexo y total)

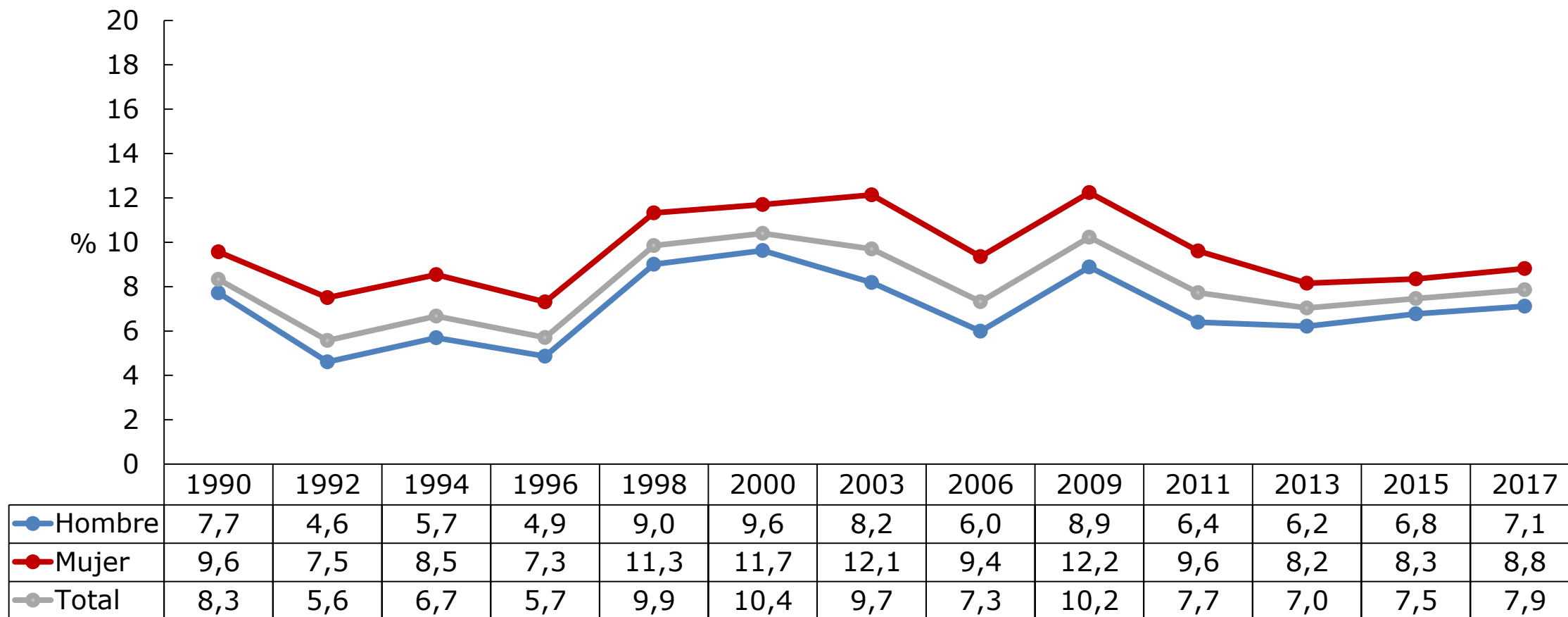

Diferencias por sexo: al 95% de confianza, entre los años 2015 y 2017, se encuentran diferencias significativas en la tasa de desocupación a nivel nacional. Al 95% de confianza, en el año 2017, se encuentra diferencia significativa en la tasa de desocupación entre hombres y mujeres.

Tasa de desocupación femenina por decil de ingreso autónomo per cápita del hogar (2015-2017)

(Porcentaje, mujeres de 15 años o más por decil de ingreso)

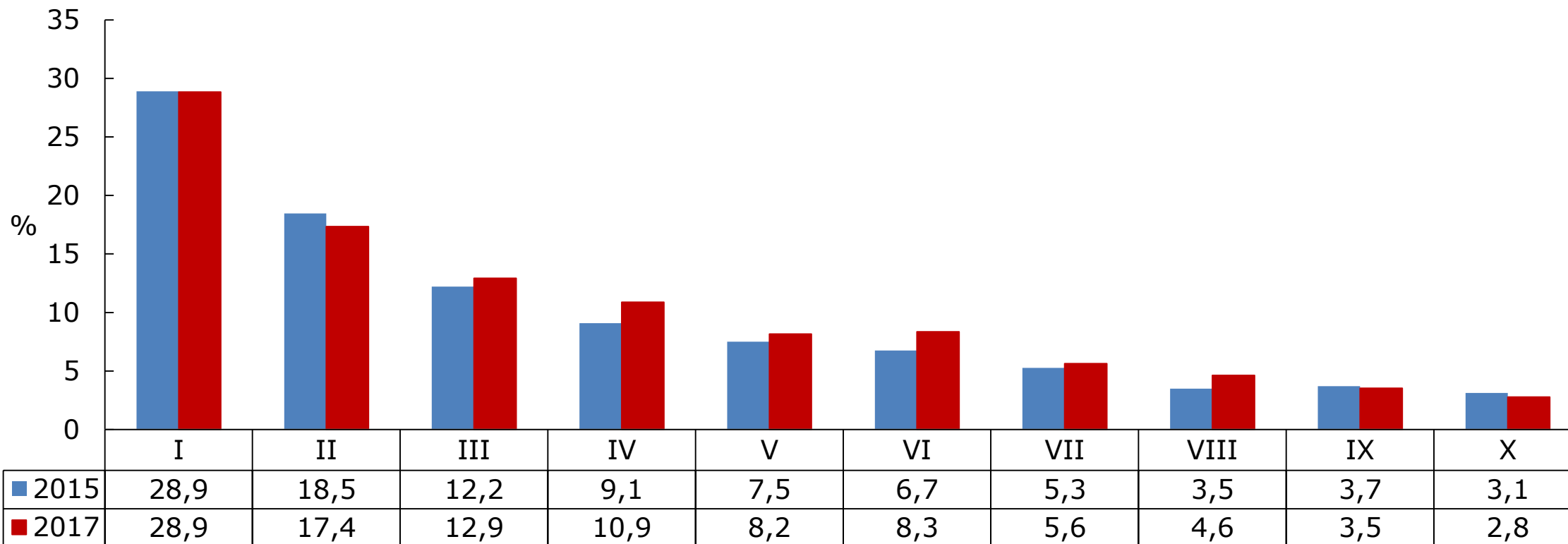

Diferencias por año en participación laboral femenina: al 95% de confianza, entre los años 2015 y 2017, se encuentran diferencias significativas en la tasa de desocupación femenina para los deciles IV y VIII.

Diferencias por decil en participación laboral femenina: al 95% de confianza, en el año 2017, existen diferencias significativas entre todos los deciles excepto V y VI; VII y VIII; VIII y IX; y IX y X.

* Se excluye servicio doméstico puertas adentro y su núcleo familiar.

Tasa de desocupación por decil de ingreso autónomo per cápita del hogar y sexo (2017)

(Porcentaje, personas de 15 años o más por sexo y decil de ingreso)

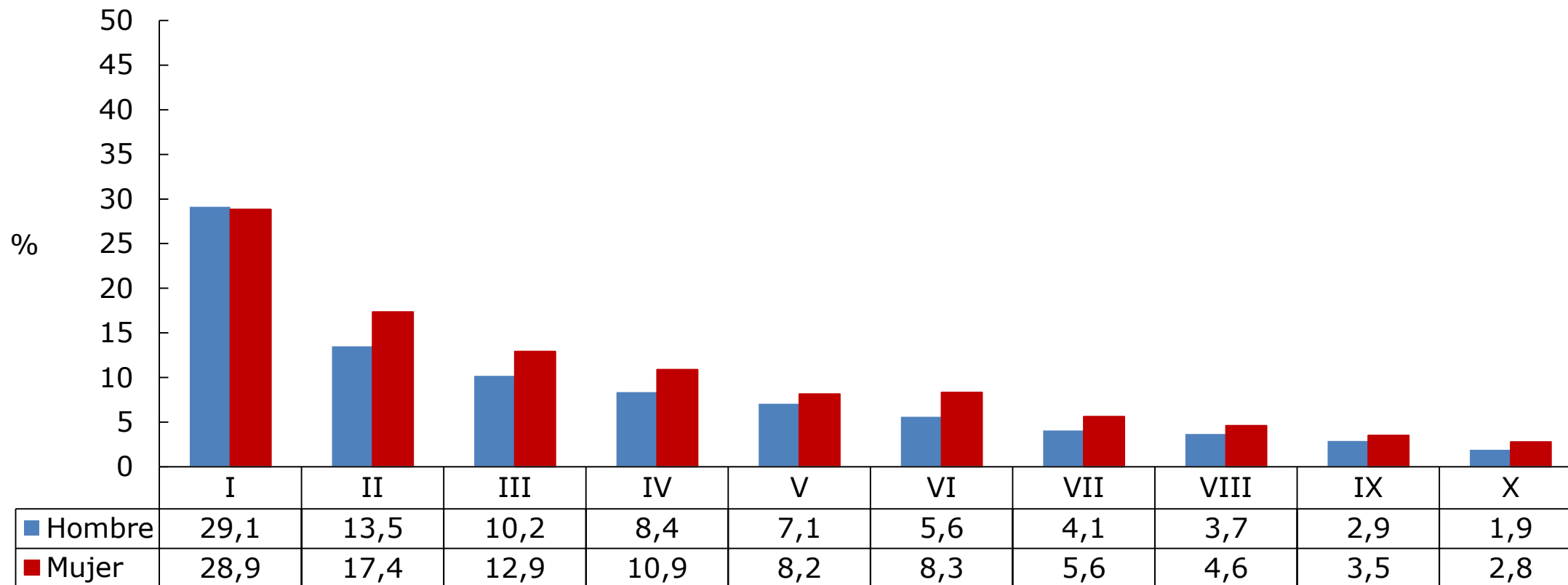

Diferencias por sexo: al 95% de confianza, en el año 2017, existen diferencias significativas en la tasa de desocupación entre hombres y mujeres en los deciles II, III, IV, VI, VII.

* Se excluye servicio doméstico puertas adentro y su núcleo familiar.

Tasa de desocupación por región y sexo (2017)

(Porcentaje, población de 15 años o más por sexo y región)

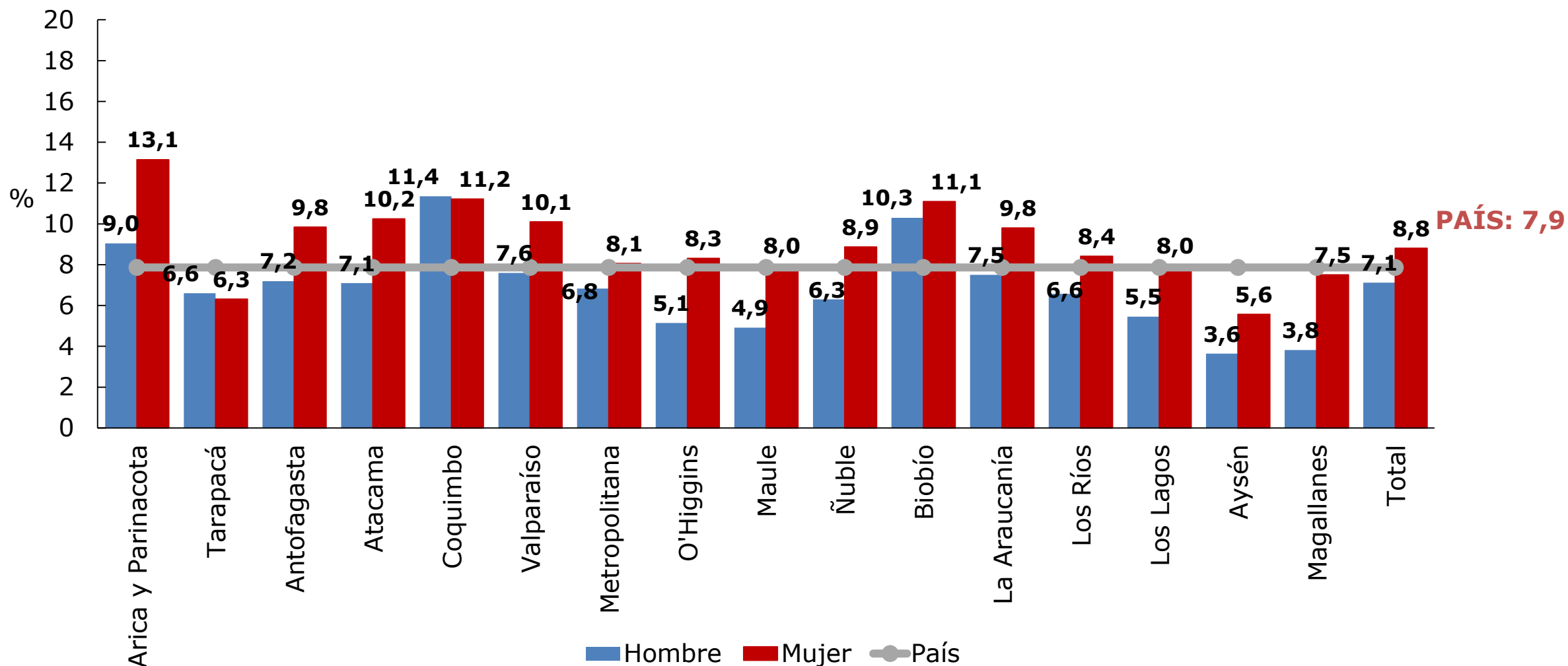

Diferencias por sexo: Al 95% de confianza, en el año 2017, NO existen diferencias significativas en la tasa de desocupación de hombres y mujeres en las regiones de Tarapacá, Coquimbo, Biobío, Los Ríos y Aysén.

Los datos correspondientes a la Región del Biobío antes y después del año 2017 no son comparables, pues con anterioridad a este año dicha región incluía el territorio de la actual Región del Ñuble.

Fuente: Ministerio de Desarrollo Social, Encuesta Casen 2017.

Porcentaje de la población que se encuentra fuera de la fuerza de trabajo* por razones de cuidado o quehaceres de hogar** por sexo (2006-2017)

(Porcentaje, personas de 15 años y más por sexo)

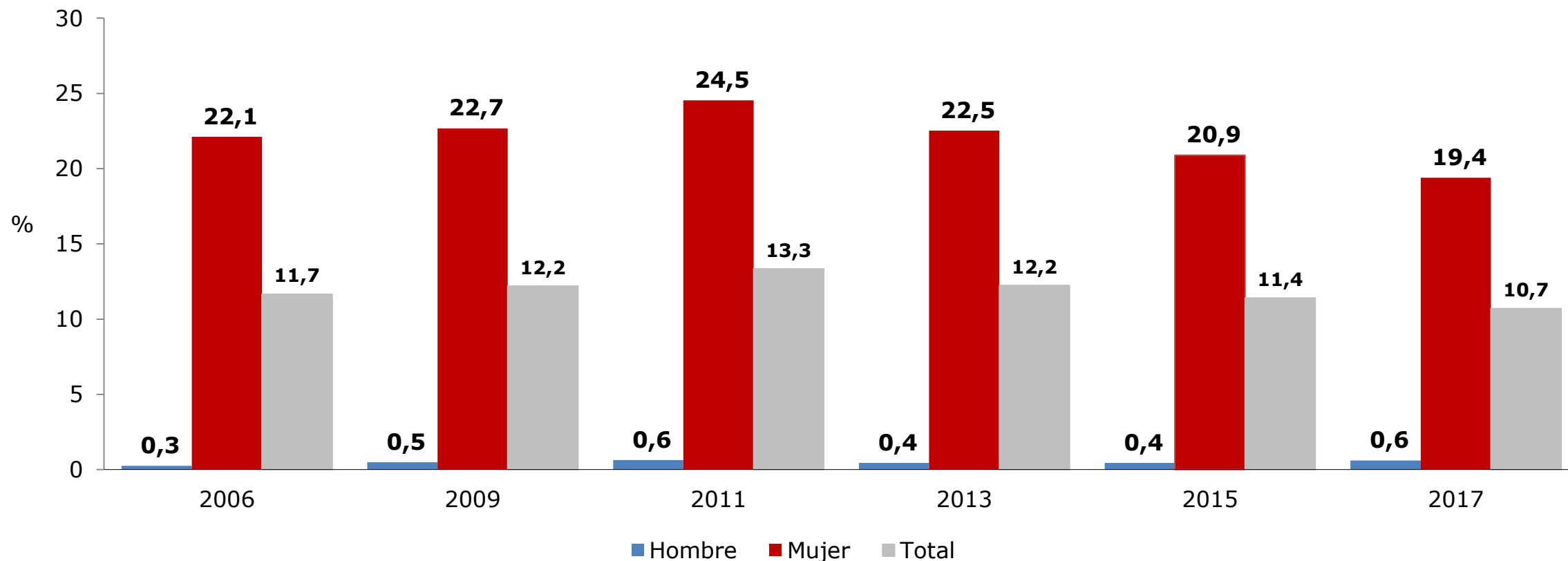

* El cálculo considera el porcentaje de población que se encuentra inactiva por razones de cuidado o quehaceres del hogar respecto el total de población de 15 y más años.

** Corresponde a las personas que no buscaron trabajo en las últimas cuatro semanas por alguna de las siguientes razones: (a) No tiene con quien dejar a los niños; (b) No tiene con quien dejar a adultos mayores; (c) No tiene con quien dejar a otro familiar o (d) Quehaceres del hogar.

Diferencias por sexo: al 95% de confianza, se encuentran diferencias estadísticamente significativas entre hombres y mujeres en todos los años analizados.

Diferencias por año 2015-2017: al 95% de confianza, se encuentran diferencias estadísticamente significativas en la población de mujeres y hombres que se encuentra fuera de la fuerza de trabajo por razones de cuidado o quehaceres del hogar entre los años 2015-2017.

Fuente: Ministerio de Desarrollo Social, Encuesta Casen 2006-2017.

Porcentaje de la población que se encuentra fuera de la fuerza de trabajo* por razones de cuidado o quehaceres de hogar** por sexo y quintil de ingreso autónomo per cápita del hogar*** (2017)

(Porcentaje, personas de 15 años y más por sexo y quintil de ingreso)

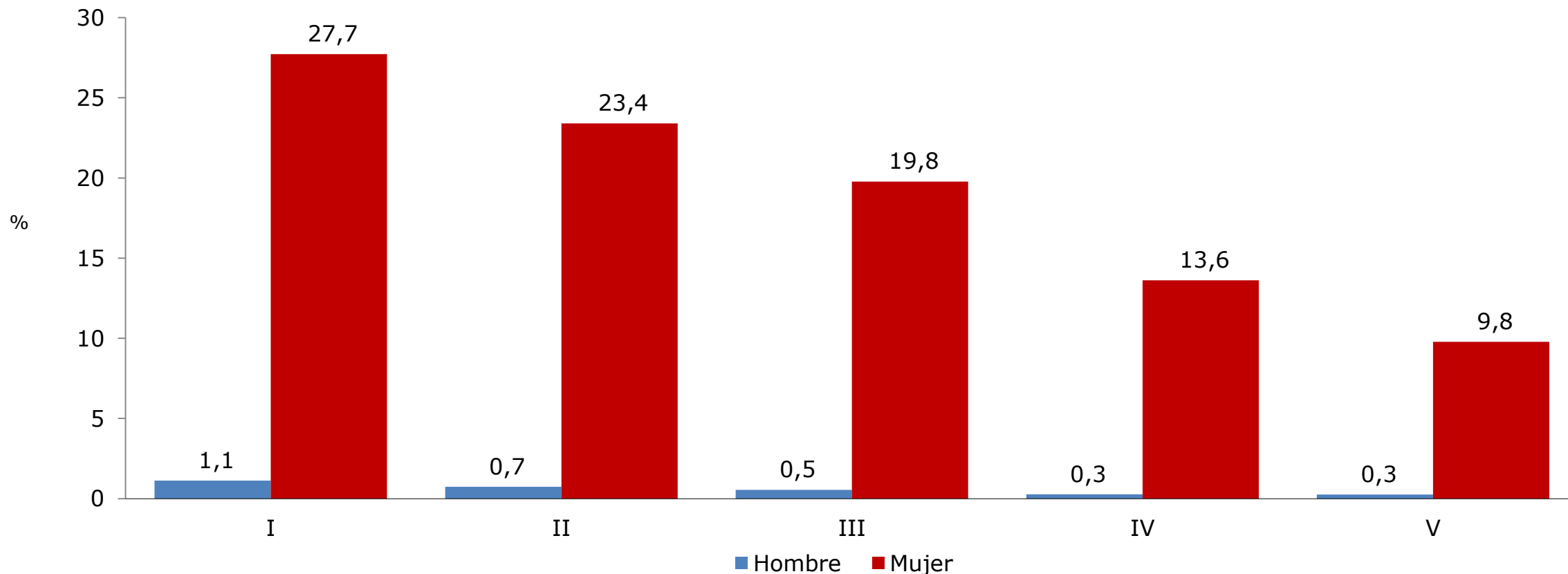

* El cálculo considera el porcentaje de población que se encuentra inactiva por razones de cuidado o quehaceres del hogar respecto al total de población de 15 y más años.

** Corresponde a las personas que no buscaron trabajo en las últimas cuatro semanas por alguna de las siguientes razones: (a) No tiene con quien dejar a los niños; (b) No tiene con quien dejar a adultos mayores; (c) No tiene con quien dejar a otro familiar o (d) Quehaceres del hogar.

*** Se excluye servicio doméstico puertas adentro y su núcleo familiar.

Diferencias por sexo: al 95% de confianza, se encuentran diferencias estadísticamente significativas entre hombres y mujeres en todos los quintiles de ingreso.

Fuente: Ministerio de Desarrollo Social, Encuesta Casen 2017.

Porcentaje de la población fuera de la fuerza de trabajo* por razones de cuidado o quehaceres de hogar** por sexo y quintil*** de ingreso autónomo per cápita del hogar (2006-2017)

(Porcentaje, personas de 15 años y más por sexo y quintil de ingreso)

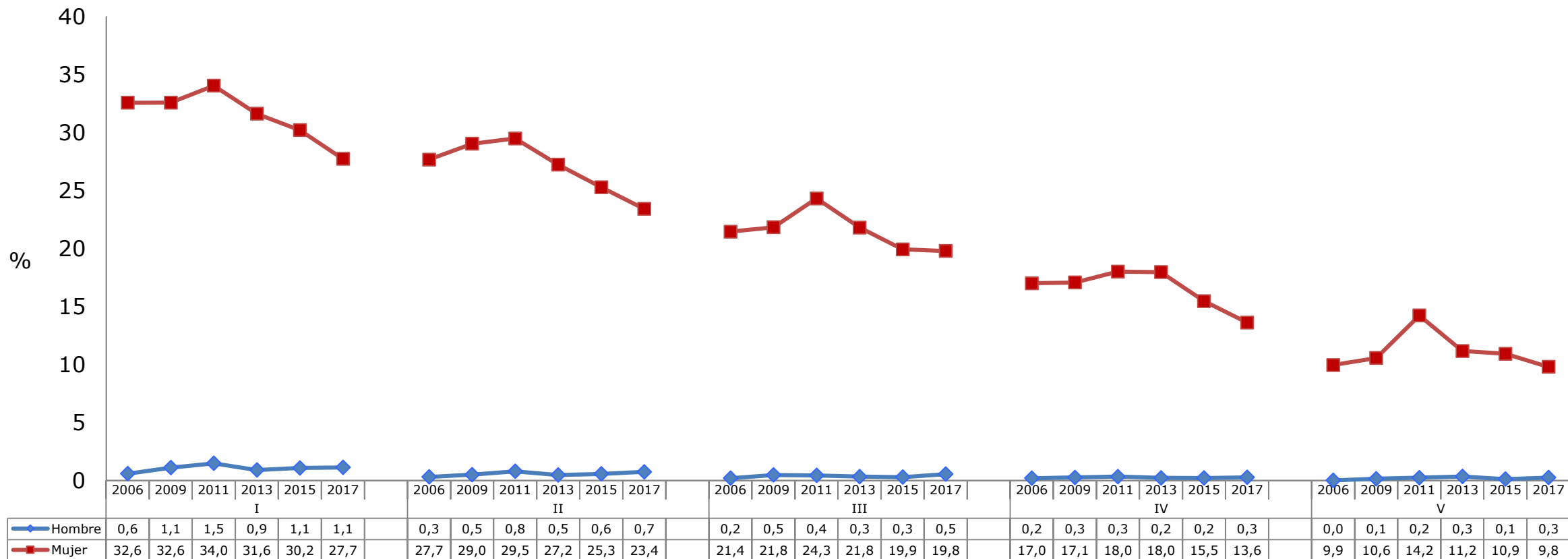

* El cálculo considera el porcentaje de población que se encuentra inactiva por razones de cuidado o quehaceres del hogar respecto el total de población de 15 y más años.

** Corresponde a las personas que no buscaron trabajo en las últimas cuatro semanas por alguna de las siguientes razones: (a) No tiene con quien dejar a los niños; (b) No tiene con quien dejar a adultos mayores; (c) No tiene con quien dejar a otro familiar o (d) Quehaceres del hogar.

*** Se excluye servicio doméstico puertas adentro y su núcleo familiar.

Diferencias por sexo: al 95% de confianza, se encuentran diferencias estadísticamente significativas entre hombres y mujeres en todos los quintiles de ingreso en todos los años.

Fuente: Ministerio de Desarrollo Social, Encuesta Casen 2006-2017.

Distribución de la población ocupada según categoría ocupacional por sexo (2017)

(Porcentaje, personas ocupadas de 15 años o más por sexo y categoría ocupacional)

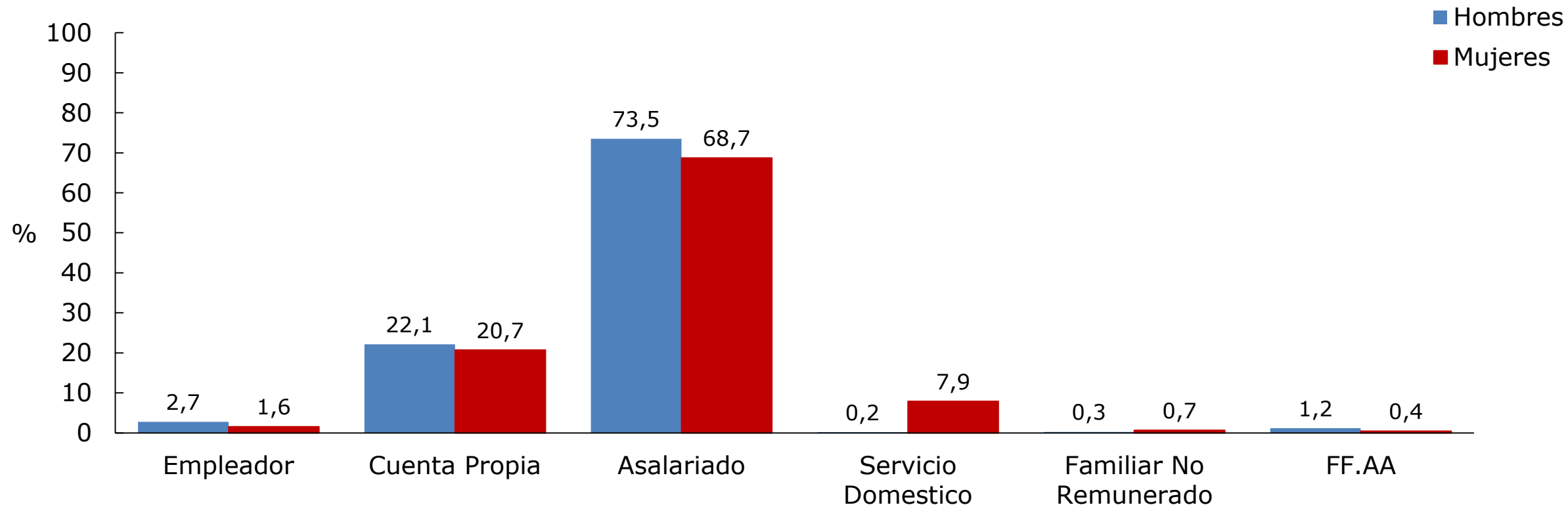

Diferencias por sexo: Al 95% de confianza, en el año 2017, se encuentran diferencias significativas en todas las categorías ocupacionales entre hombres y mujeres.

Distribución de la población ocupada por rama de actividad y sexo (2017)

(Porcentaje, personas ocupadas de 15 años o más por sexo y rama de actividad)

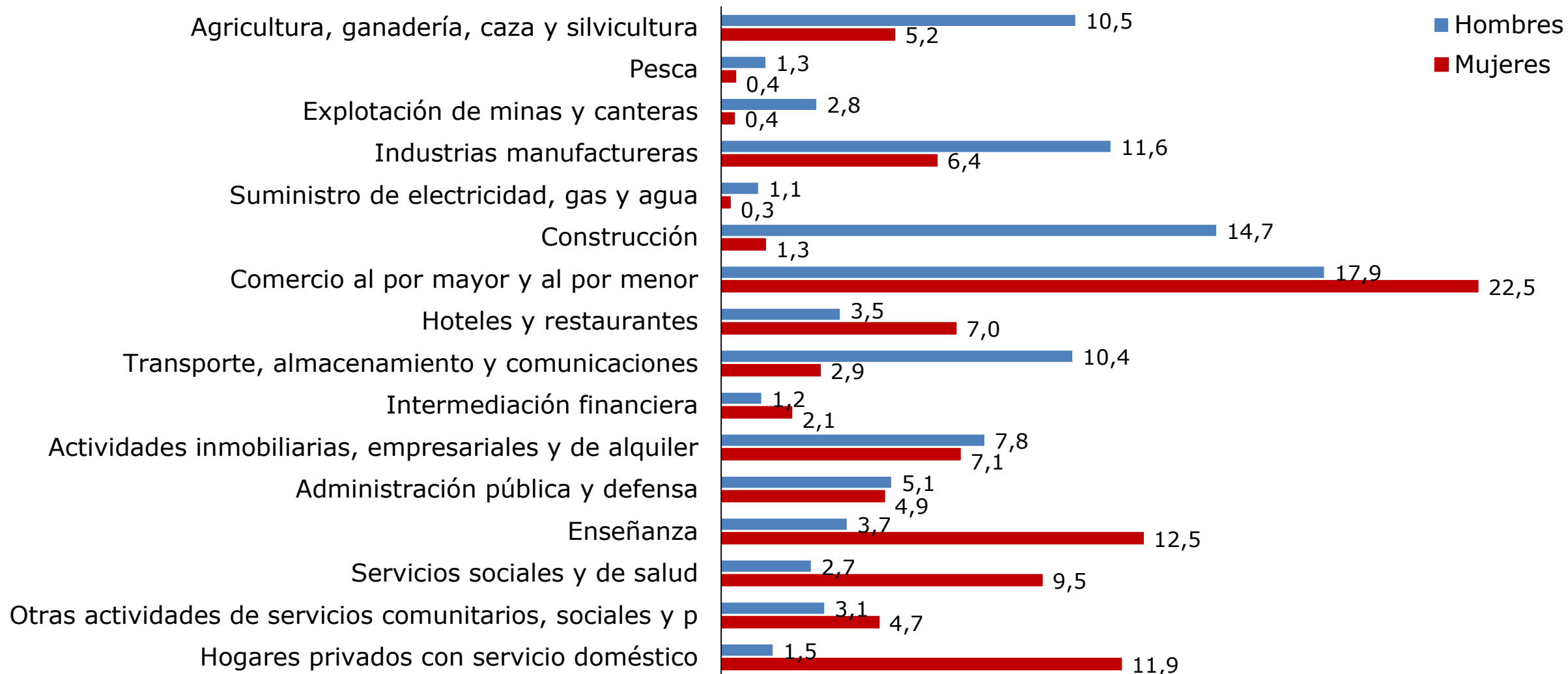

Diferencias por sexo: al 95% de confianza, en el año 2017, se encuentran diferencias significativas en el porcentaje de ocupados que representa cada rama de actividad económica entre hombres y mujeres, excepto en Administración Pública y Defensa.

Fuente: Ministerio de Desarrollo Social, Encuesta Casen 2017.

Distribución porcentual de cada rama de actividad según sexo (2017)

(Porcentaje, personas ocupadas de 15 años o más por sexo y rama de actividad)

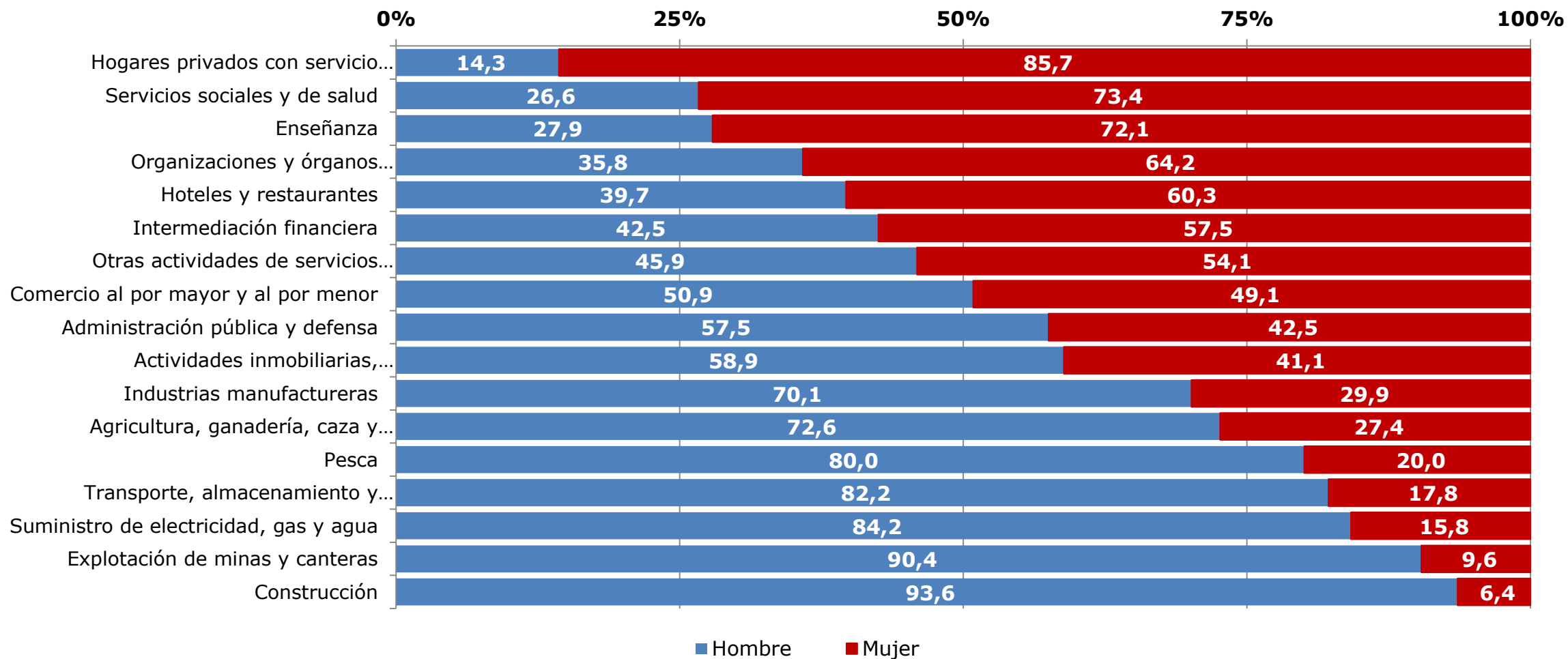

Diferencias por sexo: Al 95% de confianza, en el año 2017, se encuentran diferencias significativas en la distribución de ocupados por sexo en cada rama de actividad económica entre hombres y mujeres, excepto en Organizaciones y órganos extraterritoriales.

Fuente: Ministerio de Desarrollo Social, Encuesta Casen 2017.

Distribución de la población ocupada según oficio por sexo (2017)

(Porcentaje, personas ocupadas de 15 años o más por sexo y oficio)

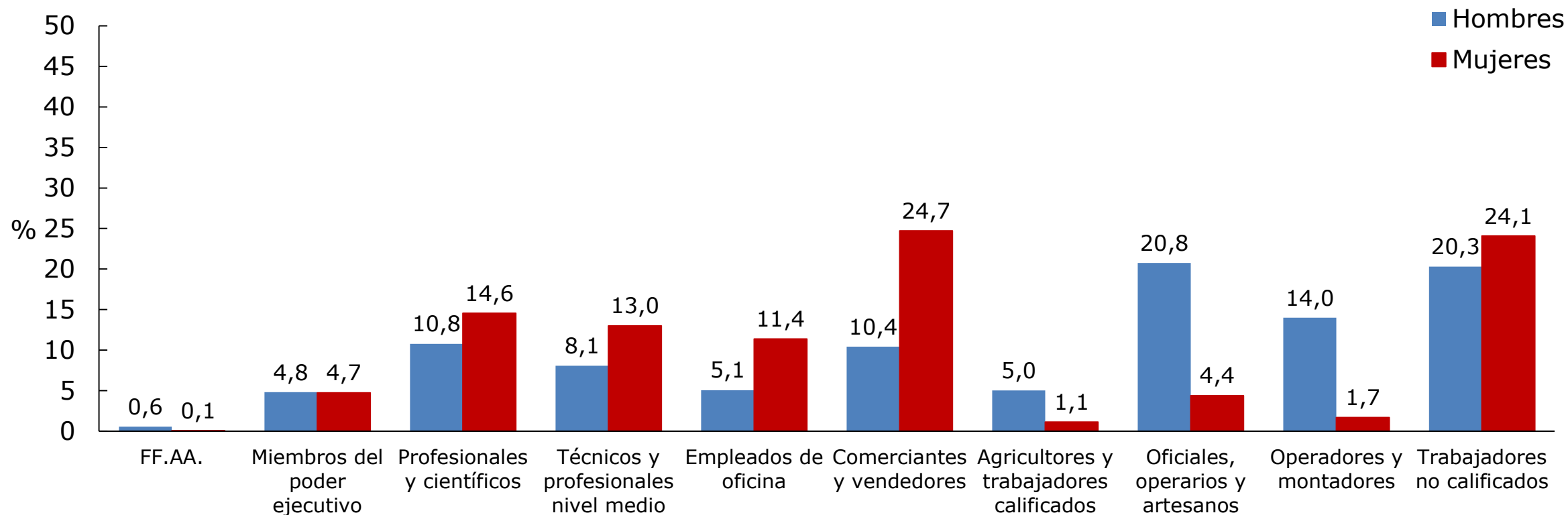

Diferencias por sexo: al 95% de confianza, en el año 2017, se encuentran diferencias en el porcentaje de ocupados que representa entre hombres y mujeres para cada cada grupo ocupacional excepto miembros del poder ejecutivo.

Distribución porcentual de cada categoría ocupacional según sexo (2017)

(Porcentaje, personas ocupadas de 15 años o más por sexo)

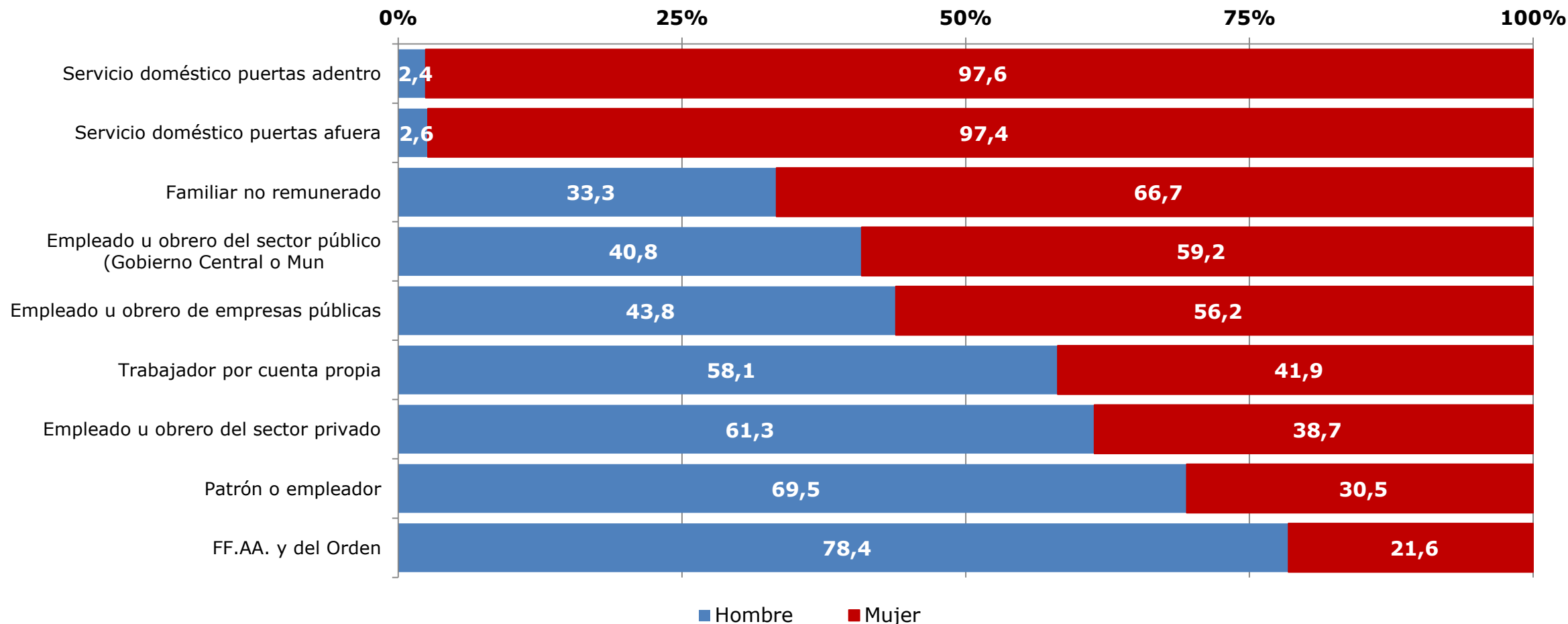

Diferencias por sexo: al 95% de confianza, en el año 2017, se encuentran diferencias en el porcentaje de ocupados que representa entre hombres y mujeres para cada cada grupo ocupacional excepto miembros del poder ejecutivo.

Porcentaje de la población ocupada dependiente por sexo (1990-2017)

(Porcentaje, personas ocupadas dependientes de 15 años o más por sexo)

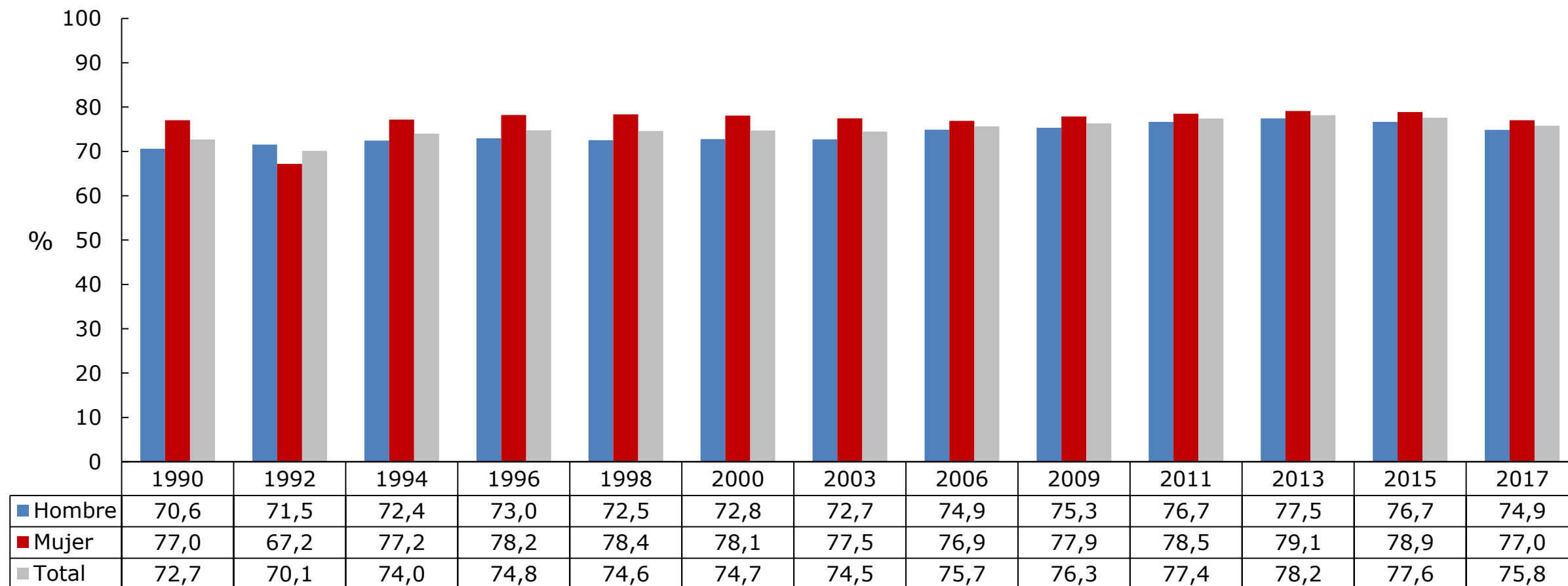

* La categoría ocupado dependiente, distingue entre trabajo dependiente y no dependiente. Se considera como dependiente al Empleado u obrero del sector público, Empleado u obrero de empresas públicas y Empleado u obrero del sector privado, Servicio doméstico puertas adentro y afuera, FF.AA. Y del orden.

* Se excluye servicio doméstico puertas adentro y su núcleo familiar.

Diferencias por sexo: al 95% de confianza, entre 2015 y 2017, se encuentran diferencias en el porcentaje que representan los asalariados para hombres y mujeres. Al 95% de confianza, en el 2017, existen diferencias en el porcentaje que los asalariados entre hombres y mujeres.

Distribución de la población ocupada según tramo de horas habituales trabajadas por semana y sexo (2017)

(Porcentaje, personas ocupadas de 15 años por sexo y tramo de horas trabajadas)

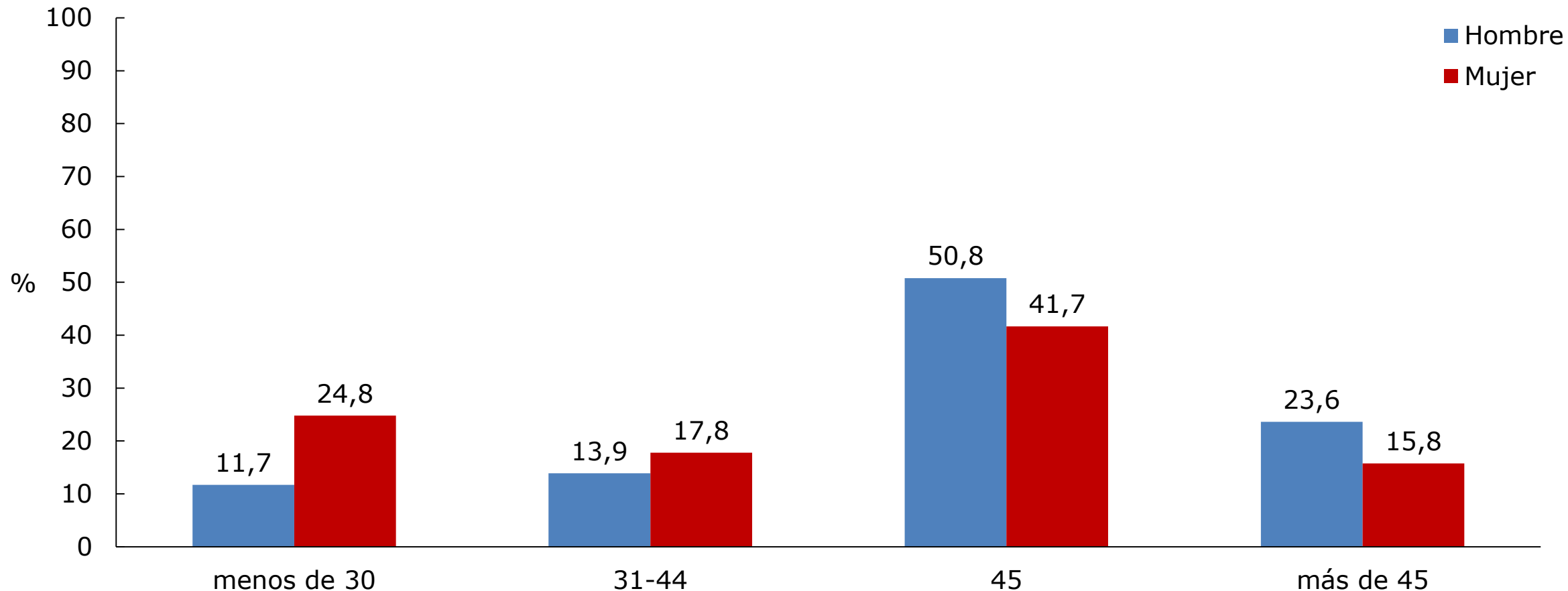

Diferencias por sexo: al 95% de confianza se encuentran diferencias entre hombres y mujeres en todos los tramos de horas habituales trabajadas por semana.

Tasa de subempleo por insuficiencia de horas* según sexo (2015-2017)

(Porcentaje, personas ocupadas de 15 años o más que trabaja 30 horas o menos a la semana por sexo)

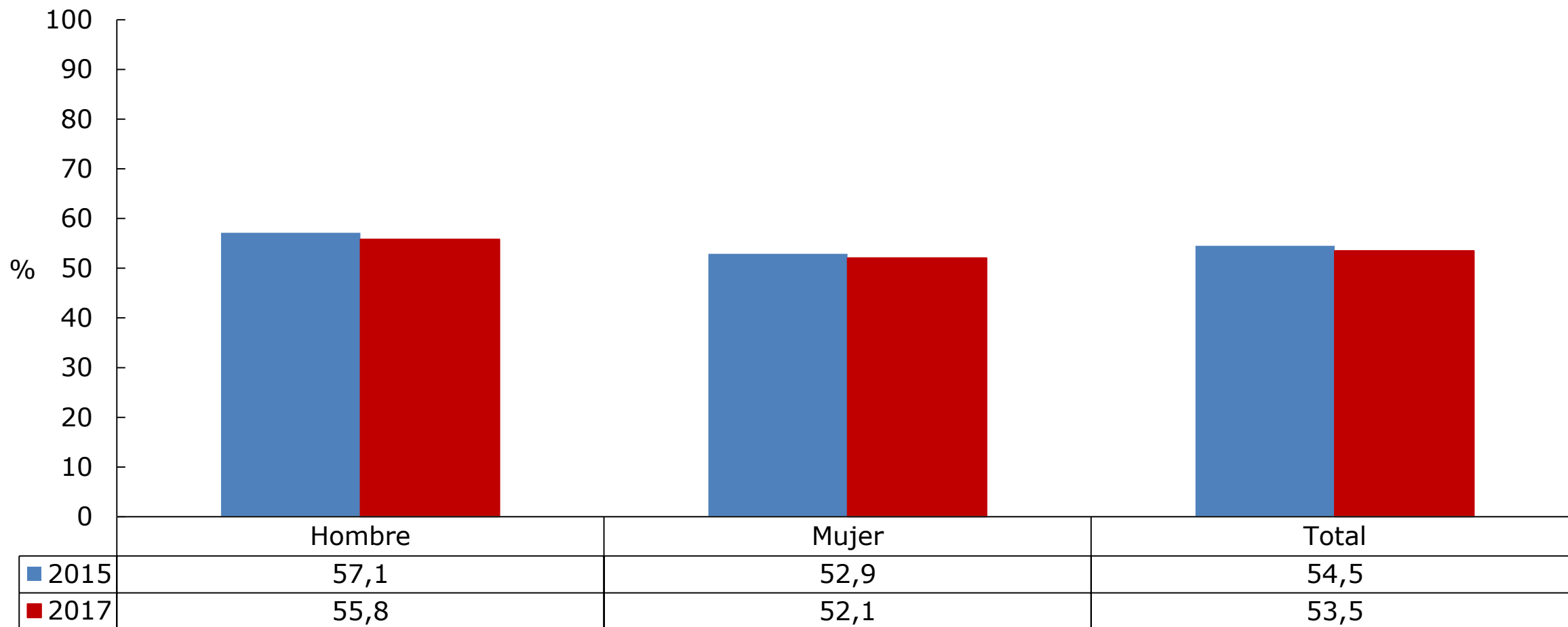

* Se presenta sobre el total de ocupados que trabajan 30 horas o menos a la semana.

Diferencias por sexo: al 95% de confianza, en el 2017, se encuentran diferencias significativas entre hombres y mujeres en la tasa de subempleo.

Diferencias por año: al 95% de confianza, entre 2015 y 2017, NO se encuentran diferencias significativas en la tasa de subempleo, tanto para hombres como para mujeres.

Porcentaje de la población ocupada dependiente que tiene contrato escrito firmado o sin firmar por sexo (2017)

(Porcentaje, personas ocupadas dependientes de 15 años o más por sexo)

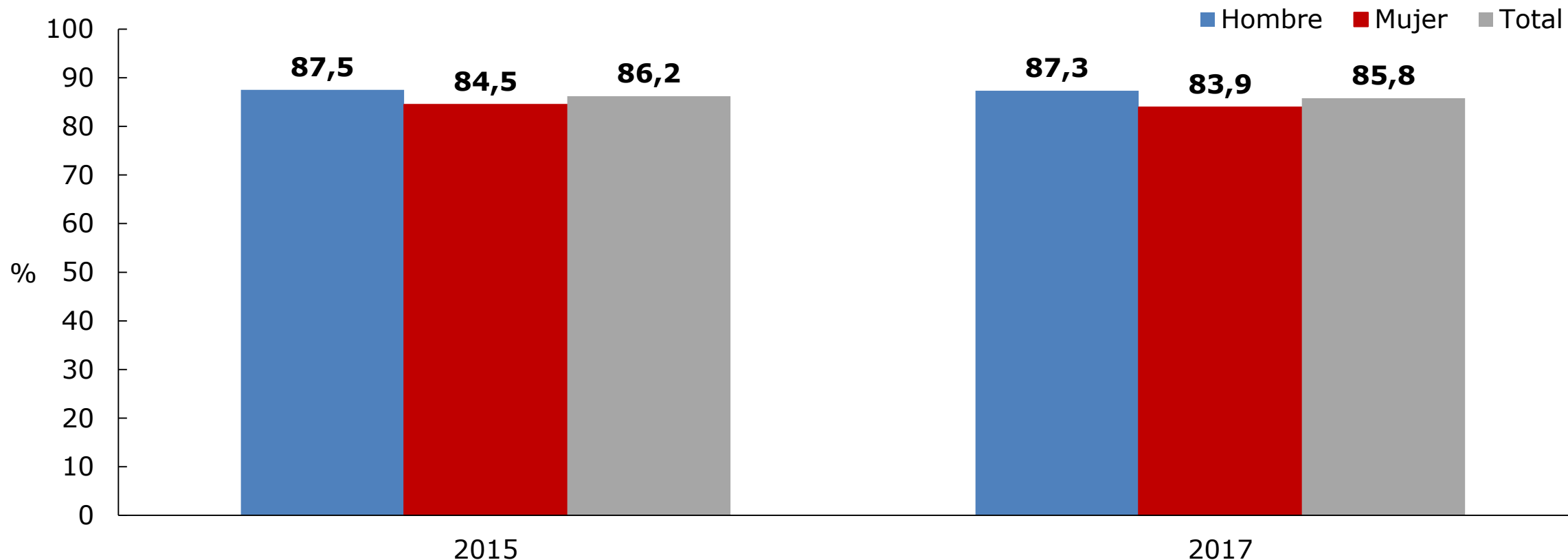

* La categoría ocupado distingue entre trabajo dependiente y no dependiente. Se considera como dependiente al Empleado u obrero del sector público, Empleado u obrero de empresas públicas y Empleado u obrero del sector privado, Servicio doméstico puertas adentro y afuera, FF.AA. y del orden.

Diferencias por sexo: al 95% de confianza, en el 2017, existen diferencias significativas en el porcentaje de asalariados con contrato firmado o sin firmar entre hombres y mujeres.

Diferencias por año: al 95% de confianza, entre el 2015 y 2017, NO se encuentran diferencias significativas en el porcentaje de asalariados que cuenta con contrato firmado o por firmar, tanto para hombres como para mujeres.

* No se considera Sin dato 2017.

Ingreso promedio mensual de la ocupación principal por región y sexo (2017)

(Miles de pesos de noviembre de 2017)

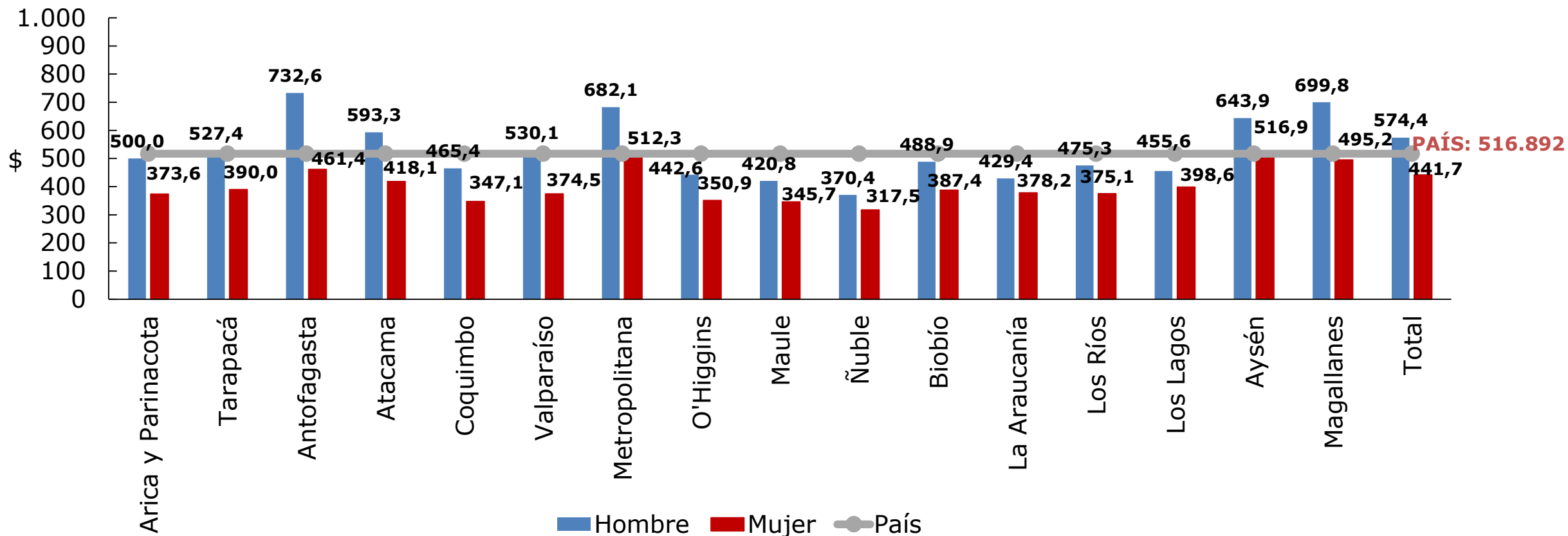

Diferencias por sexo: al 95% de confianza, en el 2017, se encuentran diferencias significativas entre hombres y mujeres en todas las regiones, exceptuando La Araucanía y Los Lagos.

Ingreso promedio de la ocupación principal de las personas de 18 años o más por años de escolaridad y sexo (2017)

(Pesos noviembre 2017, población de 18 años o más por sexo)

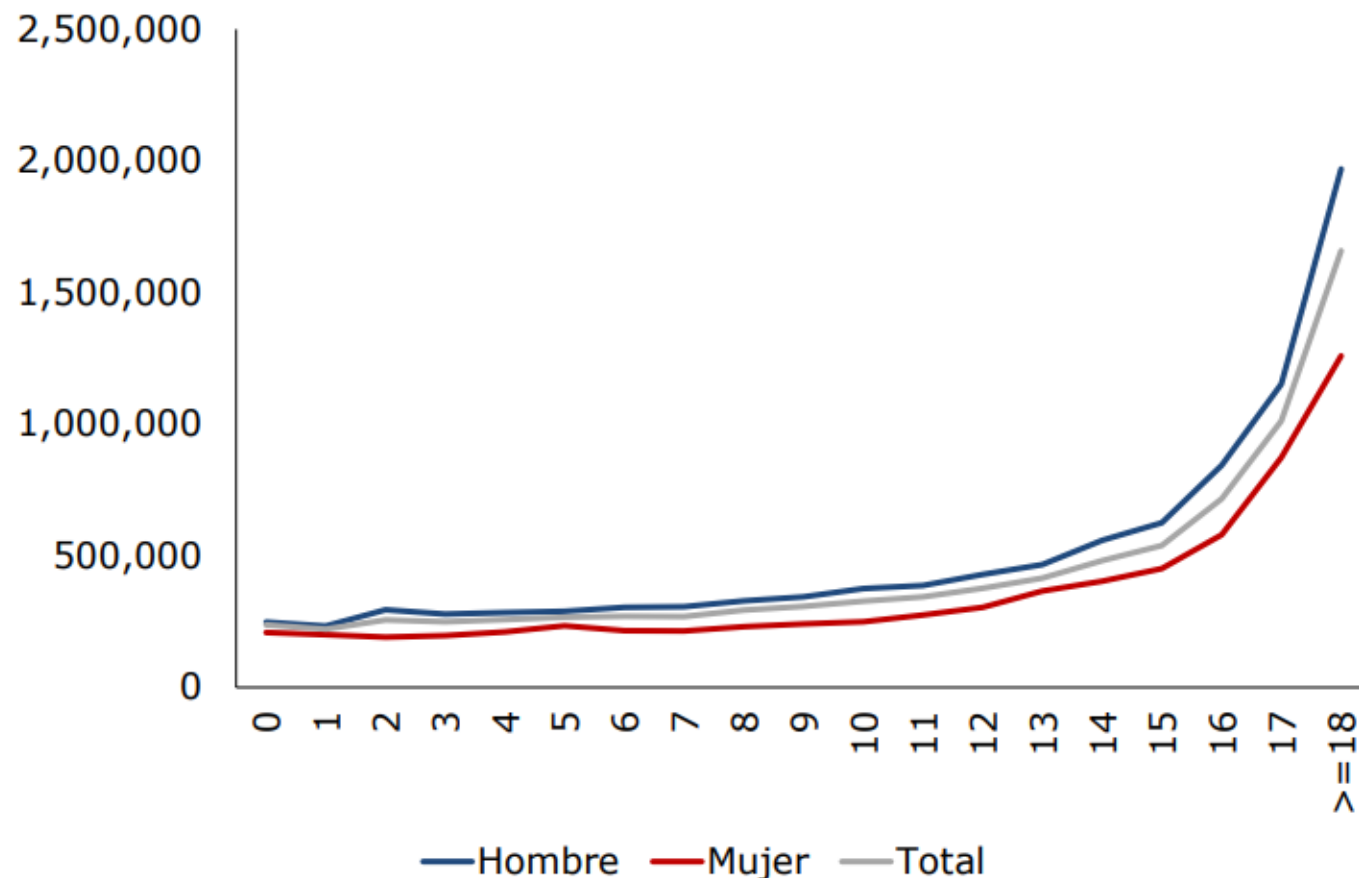

Escolaridad	Hombre	Mujer	Total
0	248.111	207.854	236.901
1	232.271	199.542	221.293
2	295.111	190.796	256.039
3	278.269	196.228	249.034
4	284.623	209.906	256.768
5	288.772	233.768	267.104
6	303.362	215.101	270.429
7	306.008	213.820	268.455
8	328.062	230.035	292.842
9	343.995	240.909	306.947
10	374.850	248.771	327.317
11	386.761	274.334	343.713
12	428.708	303.941	375.741
13	466.589	365.499	415.290
14	558.296	402.928	481.012
15	625.564	450.908	538.121
16	843.358	579.652	716.233
17	1.151.382	873.015	1.011.566
>=18	1.969.137	1.259.195	1.658.980
Total	574.880	441.557	517.071

Diferencias por sexo: Al 95% de confianza, las diferencias en el año 2017 NO son estadísticamente significativa entre hombres y mujeres en: (1) 1 año de escolaridad.

Fuente: Ministerio de Desarrollo Social, Encuesta Casen 2017.

Ingresos derivados de la ocupación principal por sexo y decil* de ingreso autónomo per cápita del hogar (2017)

(Pesos de noviembre de 2017, personas ocupadas de 15 años y más por sexo)

Sexo	Decil	Ingreso ocupación principal			Ingreso ocupación principal					
		Perceptores	Media	Mediana	Asalariados			No asalariados		
					Perceptores	Media	Mediana	Perceptores	Media	Mediana
Hombre	I	132.354	166.593	150.000	62.880	210.420	250.000	69.474	126.925	100.000
	II	310.815	255.744	270.000	216.039	281.412	272.000	94.776	197.235	200.000
	III	397.270	299.595	300.000	284.049	319.216	300.000	113.221	250.370	250.000
	IV	424.832	322.177	300.000	325.122	339.377	300.000	99.710	266.093	270.000
	V	460.750	356.114	300.000	350.696	376.038	345.000	110.054	292.625	270.000
	VI	523.533	390.227	350.000	408.690	403.805	350.000	114.843	341.906	300.000
	VII	531.648	434.766	380.000	423.820	447.950	400.000	107.828	382.947	317.904
	VIII	535.487	521.515	438.854	426.767	529.714	450.000	108.720	489.332	400.000
	IX	519.724	725.380	600.000	405.336	733.531	600.000	114.388	696.497	570.000
	X	498.584	1.758.830	1.300.000	369.099	1.668.849	1.300.000	129.485	2.015.322	1.200.000
	Total	4.334.997	574.424	380.000	3.272.498	580.950	400.000	1.062.499	554.333	300.000
Mujer	I	120.203	112.612	100.000	52.242	150.613	130.000	67.961	83.401	70.000
	II	212.845	184.688	188.000	138.779	218.108	240.000	74.066	122.070	100.000
	III	284.856	220.123	240.000	204.038	243.934	260.000	80.818	160.008	150.000
	IV	331.604	245.220	270.000	257.079	268.974	270.000	74.525	163.281	150.000
	V	344.056	272.386	270.000	266.232	294.335	280.000	77.824	197.299	180.000
	VI	383.084	310.672	300.000	313.763	329.454	300.000	69.321	225.661	200.000
	VII	405.801	352.640	300.000	332.421	372.448	320.000	73.380	262.907	250.000
	VIII	415.036	420.407	370.000	346.716	440.263	400.000	68.320	319.641	300.000
	IX	406.662	589.488	500.000	337.715	607.750	520.000	68.947	500.038	447.000
	X	393.812	1.246.565	1.000.000	318.070	1.264.240	1.000.000	75.742	1.172.340	900.000
	Total	3.297.959	441.691	300.000	2.567.055	476.268	320.000	730.904	321.805	200.000

* Se excluye el servicio doméstico puertas adentro y su núcleo familiar.

Diferencias por sexo: al 95% de confianza, se encuentran diferencias estadísticamente significativas entre hombres y mujeres en los promedios de ingresos de la ocupación principal, ingresos de asalariados e ingresos de no asalariados en la totalidad de deciles.

Fuente: Ministerio de Desarrollo Social, Encuesta Casen 2017.

Ingresos derivados de la ocupación principal por sexo y quintil* de ingreso autónomo per cápita del hogar (2017)

(Pesos de noviembre de 2017, personas ocupadas de 15 años y más por sexo)

Sexo	Quintil	Ingreso ocupación principal			Ingreso ocupación principal					
					Asalariados			No asalariados		
		Perceptores	Media	Mediana	Perceptores	Media	Mediana	Perceptores	Media	Mediana
Hombre	I	443.169	229.119	260.000	278.919	265.407	270.000	164.250	167.496	150.000
	II	822.102	311.264	300.000	609.171	329.976	300.000	212.931	257.733	250.000
	III	984.283	374.258	350.000	759.386	390.982	350.000	224.897	317.790	300.000
	IV	1.067.135	478.297	400.000	850.587	488.973	400.000	216.548	436.359	400.000
	V	1.018.308	1.231.378	800.000	774.435	1.179.307	820.703	243.873	1.396.730	800.000
	Total	4.334.997	574.424	380.000	3.272.498	580.950	400.000	1.062.499	554.333	300.000
Mujer	I	333.048	158.675	150.000	191.021	199.649	200.000	142.027	103.567	80.000
	II	616.460	233.623	250.000	461.117	257.894	270.000	155.343	161.578	150.000
	III	727.140	292.557	280.000	579.995	313.334	290.000	147.145	210.660	200.000
	IV	820.837	386.905	350.000	679.137	407.069	350.000	141.700	290.261	258.414
	V	800.474	912.752	700.000	655.785	926.162	720.000	144.689	851.975	600.000
	Total	3.297.959	441.691	300.000	2.567.055	476.268	320.000	730.904	321.805	200.000

* Se excluye el servicio doméstico puertas adentro y su núcleo familiar.

Diferencias por sexo: al 95% de confianza, se encuentran diferencias estadísticamente significativas entre hombres y mujeres en los promedios de ingresos de la ocupación principal, ingresos de asalariados e ingresos de no asalariados en la totalidad de quintiles.

Fuente: Ministerio de Desarrollo Social, Encuesta Casen 2017.



2. Autonomía Económica

- Pobreza
- Desigualdad Económica
- Inserción laboral y mercado del trabajo
- Previsión social

Porcentaje de población ocupada que cotiza en un sistema previsional por sexo (2006-2017)

(Porcentaje, población ocupada de 15 y más años por sexo)

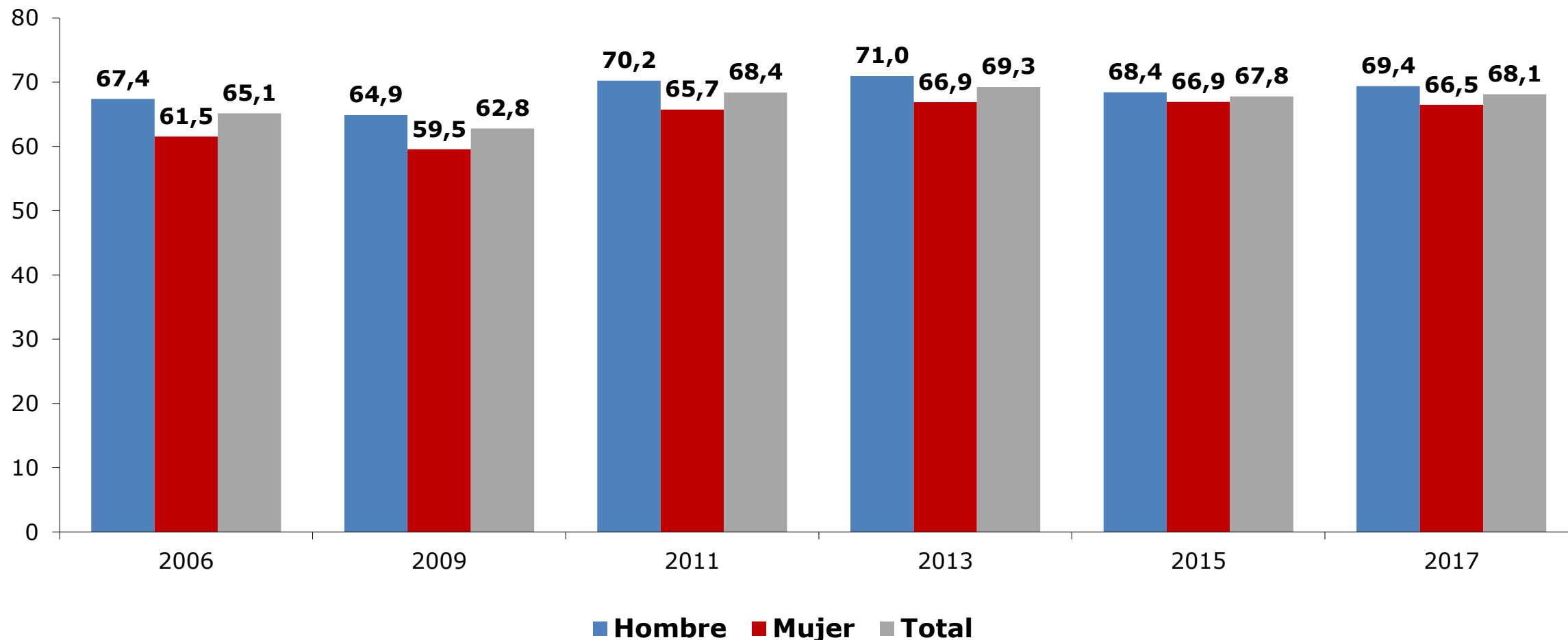

Diferencias por sexo: al 95% de confianza, las diferencias SON estadísticamente significativas entre las estimaciones del porcentaje de ocupados hombres y mujeres que cotizan, en todos los años.

Diferencias 2015-2017: al 95% de confianza, las diferencias NO SON estadísticamente significativas en el porcentaje de ocupados que cotizan, tanto en hombres como mujeres y en el total de la población.

Fuente: Ministerio de Desarrollo Social, Encuesta Casen 2006-2017.

Porcentaje de personas en edad de jubilar que recibe jubilación o pensión contributiva de vejez* por sexo (2009-2017)

(Porcentaje, población de hombres mayores de 64 años y mujeres mayores de 59 años)

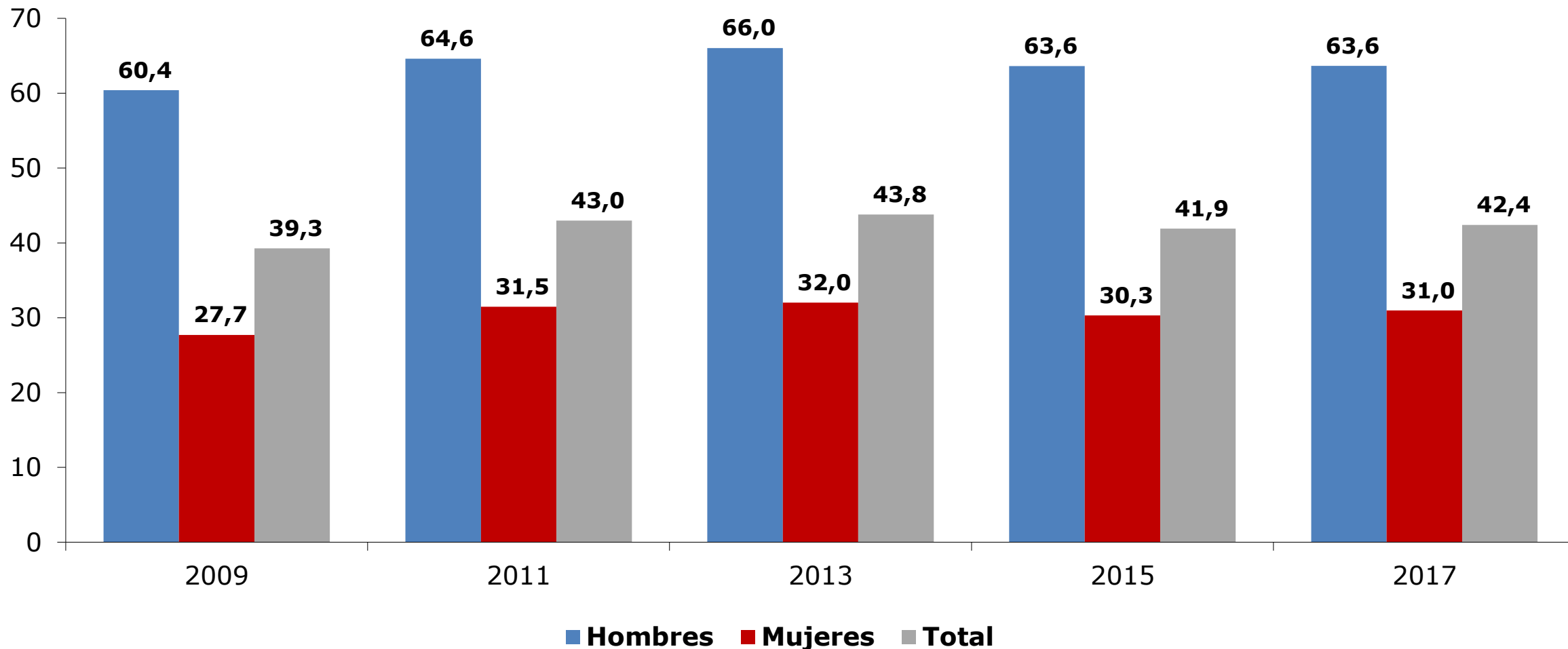

*Personas que declaran percibir ingresos por concepto de jubilación o pensión de vejez contributiva.

Diferencias por sexo: al 95% de confianza, las diferencias entre los receptores de jubilación o pensión de vejez entre hombres y mujeres SON estadísticamente significativas en todos los años.

Diferencias 2015-2017: al 95% de confianza, las diferencias NO SON estadísticamente significativas para hombres, mujeres y total de población.

Fuente: Ministerio de Desarrollo Social, Encuesta Casen 2009-2017.

Cobertura de Pensión Básica Solidaria de vejez* por sexo (2006-2017)

(Porcentaje, población mayor de 64 años por sexo)

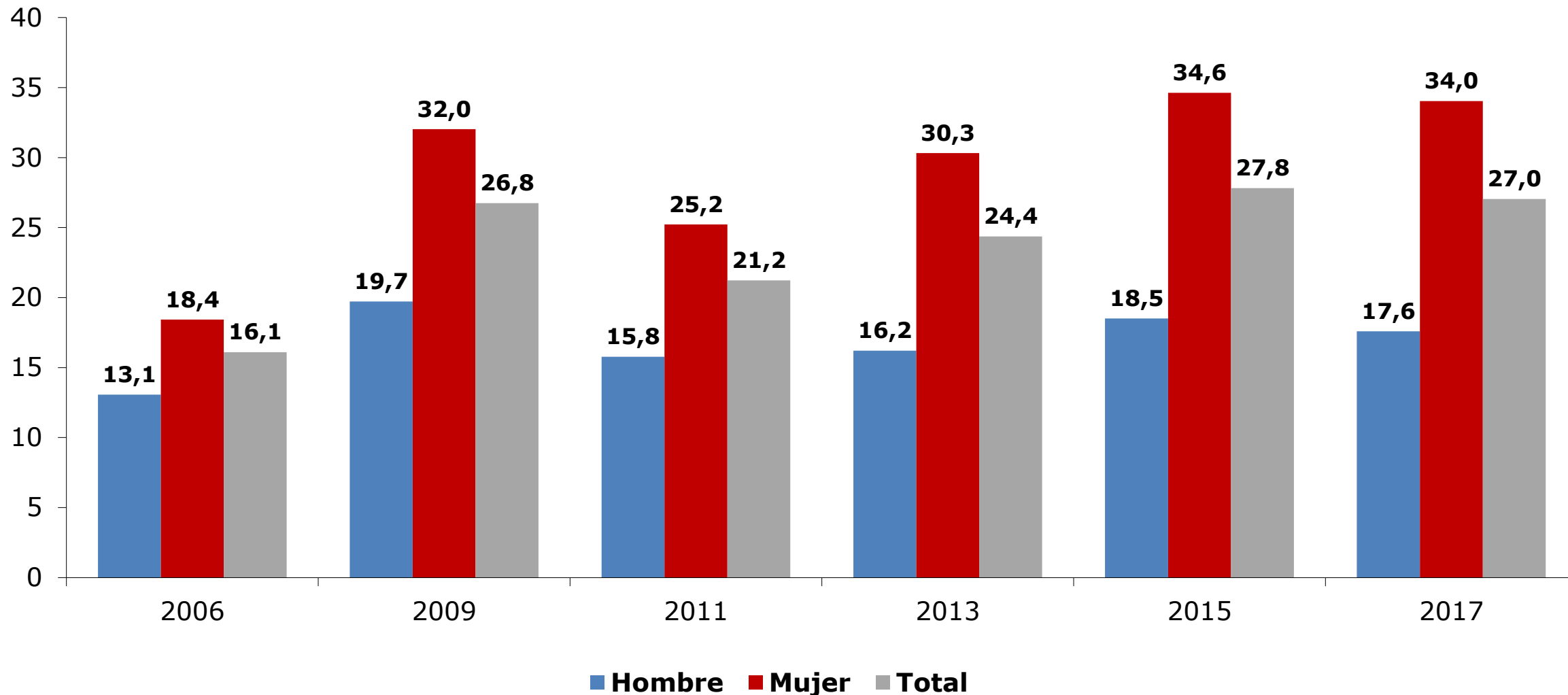

Personas que declaran percibir ingresos por concepto de Pensión Asistencial (2006) y Pensión Básica Solidaria de Vejez (2009-2017).

Diferencias por sexo: Al 95% de confianza, las diferencias entre porcentajes estimados de hombres y mujeres que reciben Pasis-PBS SON estadísticamente significativas en todos los periodos analizados.

Diferencias 2015-2017: Al 95% de confianza, las diferencias de porcentajes estimados de personas que reciben PBS NO SON estadísticamente significativas para hombres, mujeres y total de población.

Fuente: Ministerio de Desarrollo Social, Encuesta Casen 2006-2017.

Ingreso promedio mensual de las pensiones y jubilaciones contributivas de vejez por sexo y decil* de ingreso autónomo per cápita del hogar (2017)

(Pesos noviembre 2017, población de hombres mayores de 64 años y mujeres mayores de 59 años)

Decil autónomo nacional	Ingresos promedio mensual de las pensiones y jubilaciones contributivas de vejez		
	Hombre	Mujer	Total
I	126.715	113.118	122.105
II	158.417	132.616	148.638
III	176.867	141.649	158.128
IV	178.806	152.823	164.337
V	208.849	168.288	186.516
VI	239.972	178.112	205.599
VII	260.762	196.215	221.822
VIII	329.272	217.045	258.615
IX	421.545	274.784	337.130
X	727.309	415.265	556.686
Total	276.937	198.716	239.813

* Se excluye el servicio doméstico puertas adentro y su núcleo familiar.

Diferencias por sexo: al 95% de confianza, las diferencias entre hombres y mujeres son significativas en todos los deciles de ingreso.

Ingreso promedio mensual de las pensiones y jubilaciones contributivas de vejez por sexo y quintil* de ingreso autónomo per cápita del hogar (2017)

(Pesos noviembre 2017, población de hombres mayores de 64 años y mujeres mayores de 59 años)

Quintil autónomo nacional	Ingresos promedio mensual de las pensiones y jubilaciones contributivas de vejez	
	Hombre	Mujer
I	148.902	126.892
II	177.773	147.315
III	225.195	173.290
IV	294.260	206.537
V	552.115	334.615
Total	276.937	198.716

- Se excluye el servicio doméstico puertas adentro y su núcleo familiar.
- Diferencias por sexo: al 95% de confianza, las diferencias entre hombres y mujeres son significativas en todos los deciles de ingreso.

Fuente: Ministerio de Desarrollo Social, Encuesta Casen 2017.



3. Autonomía Física

- Acceso a salud
- Maternidad y embarazo adolescente
- Cuidado de personas con dependencia funcional

Distribución de la población según situación de afiliación a sistema previsional de salud por sexo (2017)

(Porcentaje, población total por sexo)

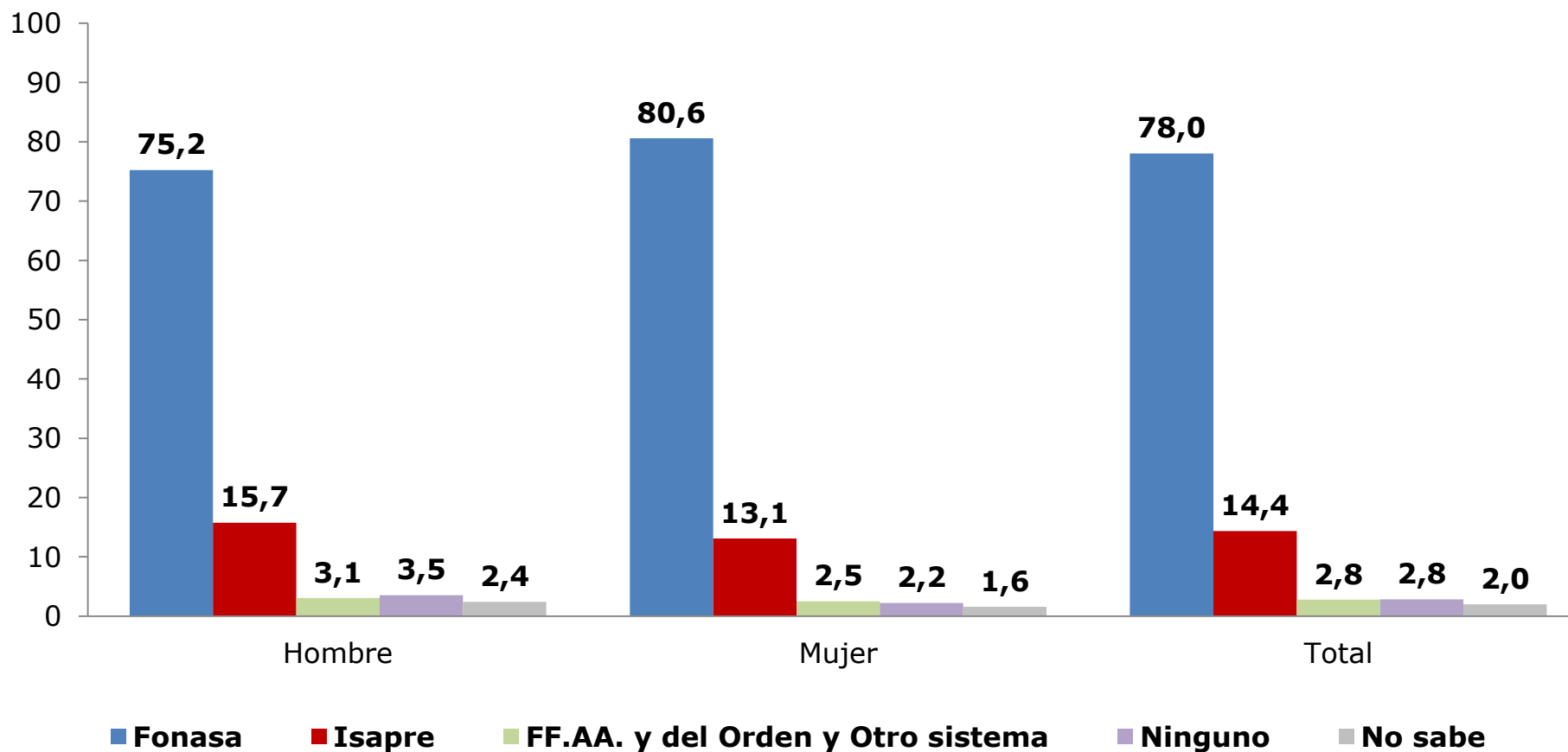

Diferencias por sexo: al 95% de confianza, las diferencias entre hombres y mujeres SON significativas.

Distribución de mujeres de 15 años o más según realización del examen Papanicolau en los últimos tres años (2000-2017)

(Porcentaje, mujeres de 15 años y más)

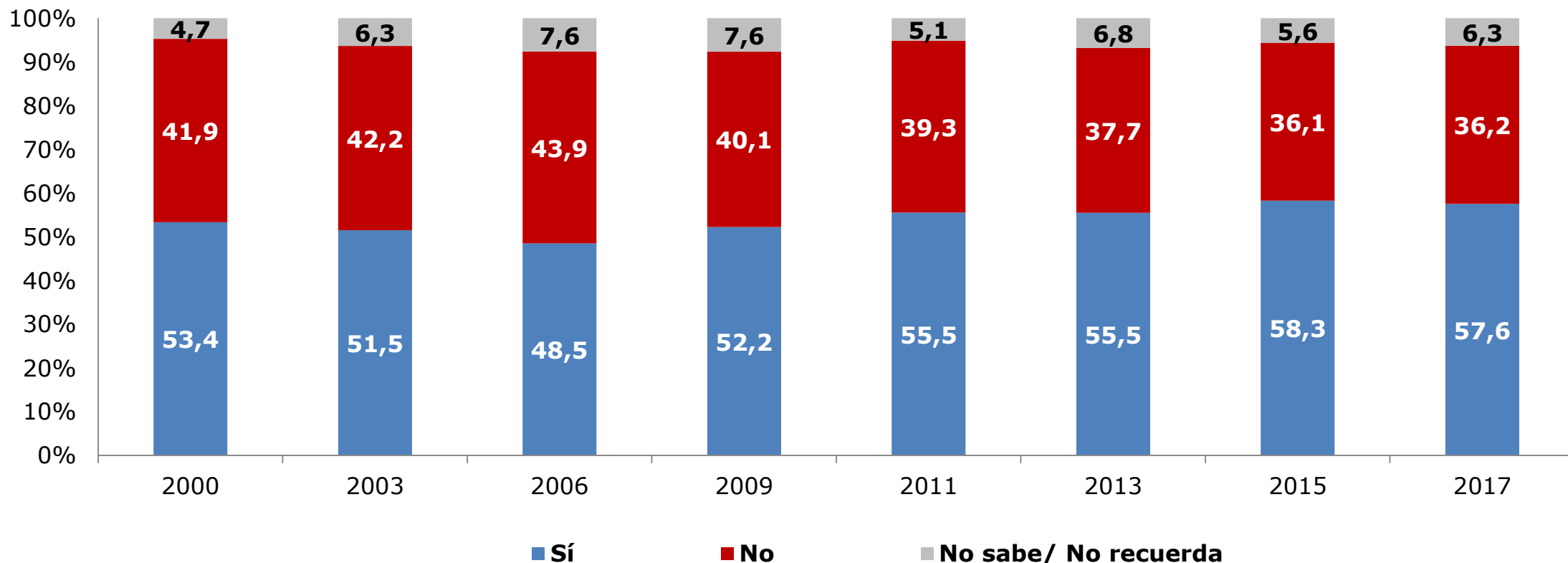

Diferencias por año: al 95% de confianza, las diferencias entre las estimaciones 2015 y 2017 SON significativas, con excepción de la estimación de mujeres que no se han realizado el examen Papanicolau en los últimos tres años.

Porcentaje de mujeres de 15 años o más que se realizaron un examen Papanicolau en los últimos tres años según tiempo transcurrido desde el último examen, por tramo de edad (2017)

(Porcentaje, mujeres de 15 años y más por tramo de edad)

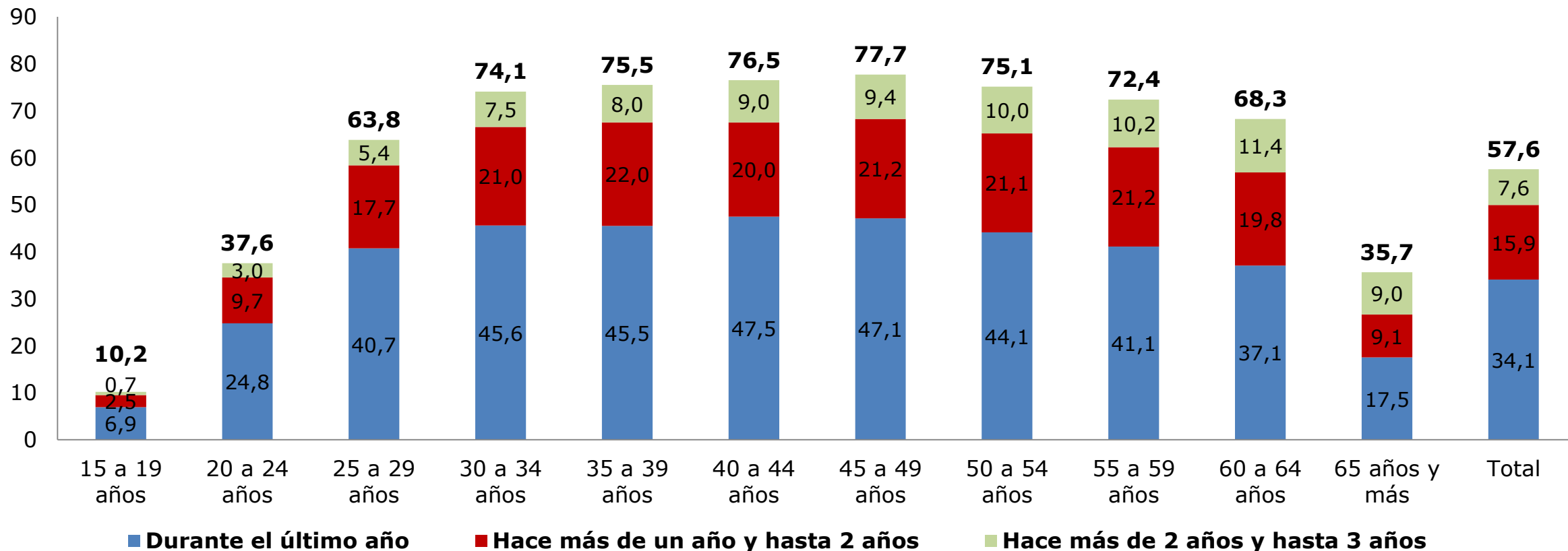

Diferencias por tramo: al 95% de confianza, las diferencias entre cada tramo de edad y la proporción total de mujeres que se realizaron el examen Papanicolau en los últimos 3 años es significativa.

Porcentaje de mujeres de 15 años o más que se realizaron un examen Papanicolau en los últimos tres años según tiempo transcurrido desde el último examen, por sistema previsional de salud (2017)

(Porcentaje, mujeres de 15 años y más por sistema de salud)

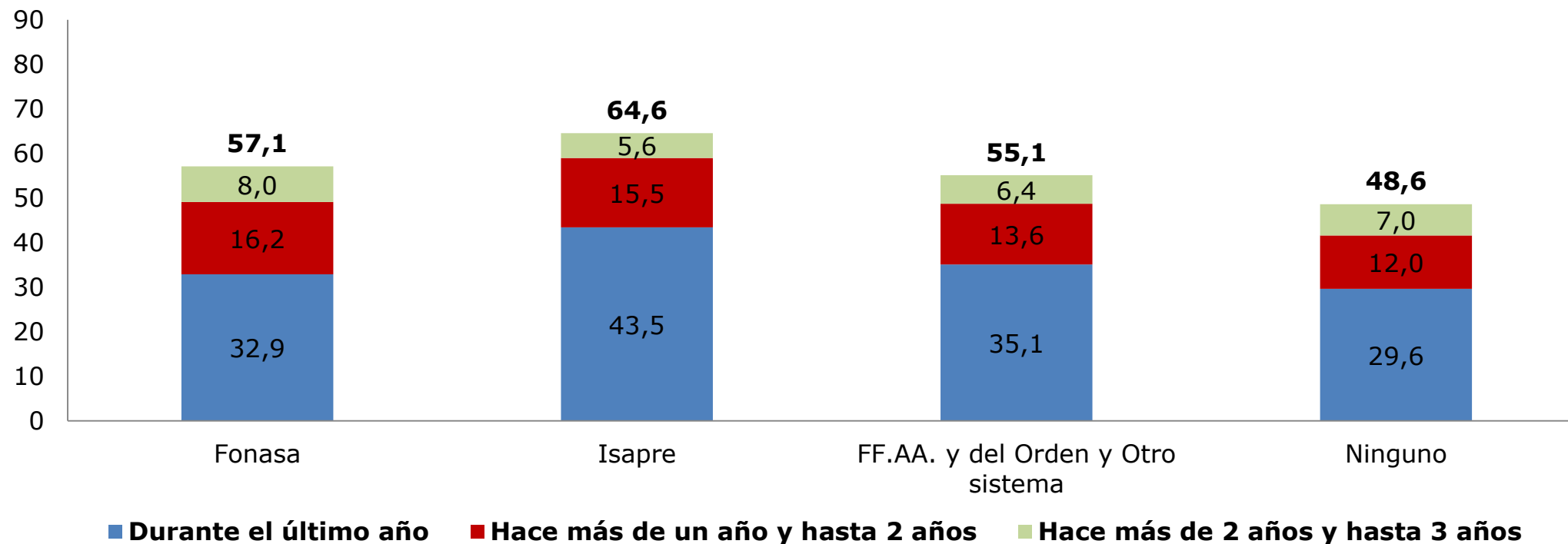

* Al 95% de confianza, NO se encuentran diferencias significativas entre sistemas previsionales de salud, con excepción de las diferencias en las categorías: **a) Durante el último año**, entre afiliados a Fonasa e Isapre, afiliados a Isapre y FF.AA. y del Orden y Otro sistema, y entre afiliados a Isapre y Ninguno; **b) Hace más de un año y hasta 2 años**, entre afiliados a Fonasa y FF.AA. y del Orden y Otro sistema, entre afiliados a Fonasa y Ninguno y entre afiliados a Isapre y Ninguno; **c) Hace más de 2 años y hasta 3 años** entre afiliados a Fonasa e Isapre, y entre afiliados a Fonasa y FF.AA. y del Orden y Otro sistema; **d) Realización durante los últimos 3 años (total)** entre afiliados a Fonasa e Isapre, a Fonasa y Ninguno, a Isapre y FF.AA. y del Orden y Otro sistema, a Isapre y Ninguno, a FF.AA. y del Orden y Otro sistema y Ninguno

Porcentaje de mujeres de 35 años o más que se realizaron una Mamografía en los últimos tres años según tiempo transcurrido desde el último examen (2011-2017)

(Porcentaje, mujeres de 35 años y más)

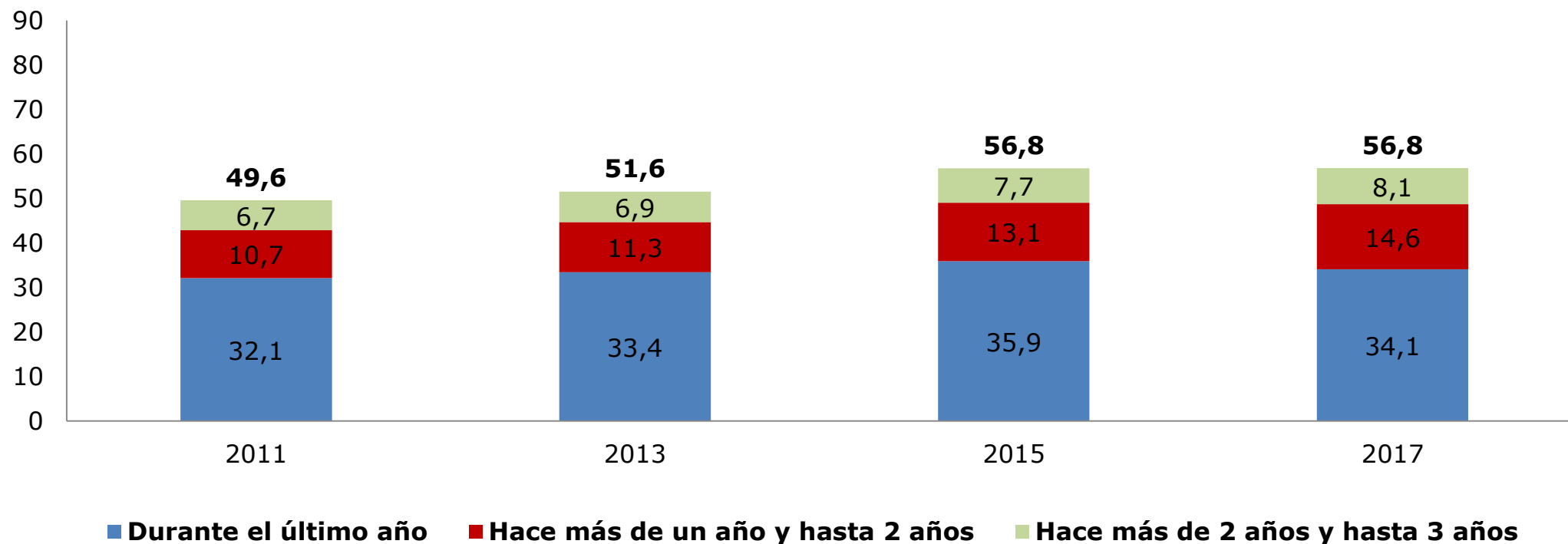

Diferencias por año: al 95% de confianza, las diferencias entre las estimaciones 2015 y 2017 SON significativas, con excepción de la estimación total de mujeres que se han realizado una mamografía en los últimos tres años.

Porcentaje de mujeres de 35 años o más que se realizaron una Mamografía en los últimos tres años según tiempo transcurrido desde el último examen, por sistema previsional de salud (2017)

(Porcentaje, mujeres de 35 años y más por sistema de salud)

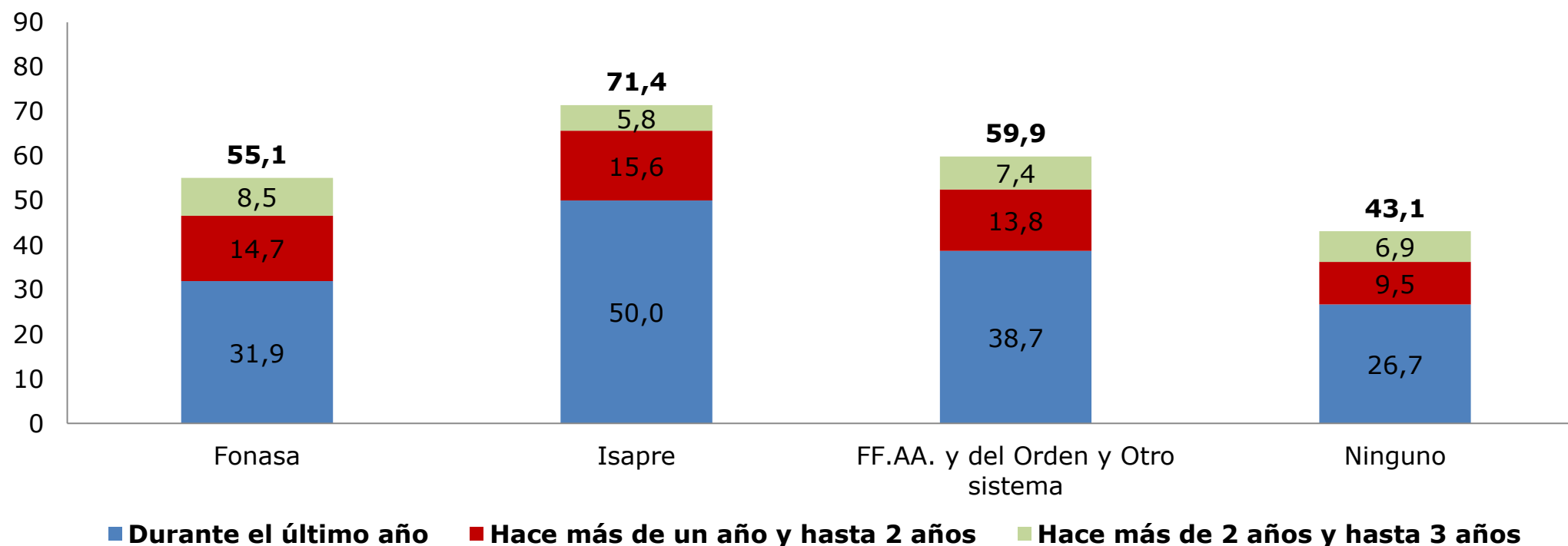

* Al 95% de confianza, las diferencias entre sistemas previsionales de salud son significativas, con excepción de las diferencias en las categorías: **Hace más de un año y hasta 2 años**, diferencias entre afiliados a Fonasa e Isapre, Fonasa y FF.AA. y del Orden y Otro sistema, Isapre y FF.AA. y del Orden y Otro sistema; y en **Hace más de 2 años y hasta 3 años**, diferencias entre afiliados a Fonasa y FF.AA. y del Orden y Otro sistema, a Fonasa y Ninguno, a Isapre y FF.AA. y del Orden y Otro sistema, a Isapre y Ninguno, y a FF.AA. y del Orden y Ninguno.

Fuente: Ministerio de Desarrollo Social, Encuesta Casen 2017.

Distribución de la población de 15 años y más según percepción del estado de salud**, por sexo y tramo de edad (2017)

(Porcentaje, población de 15 años y más por sexo y tramo de edad)

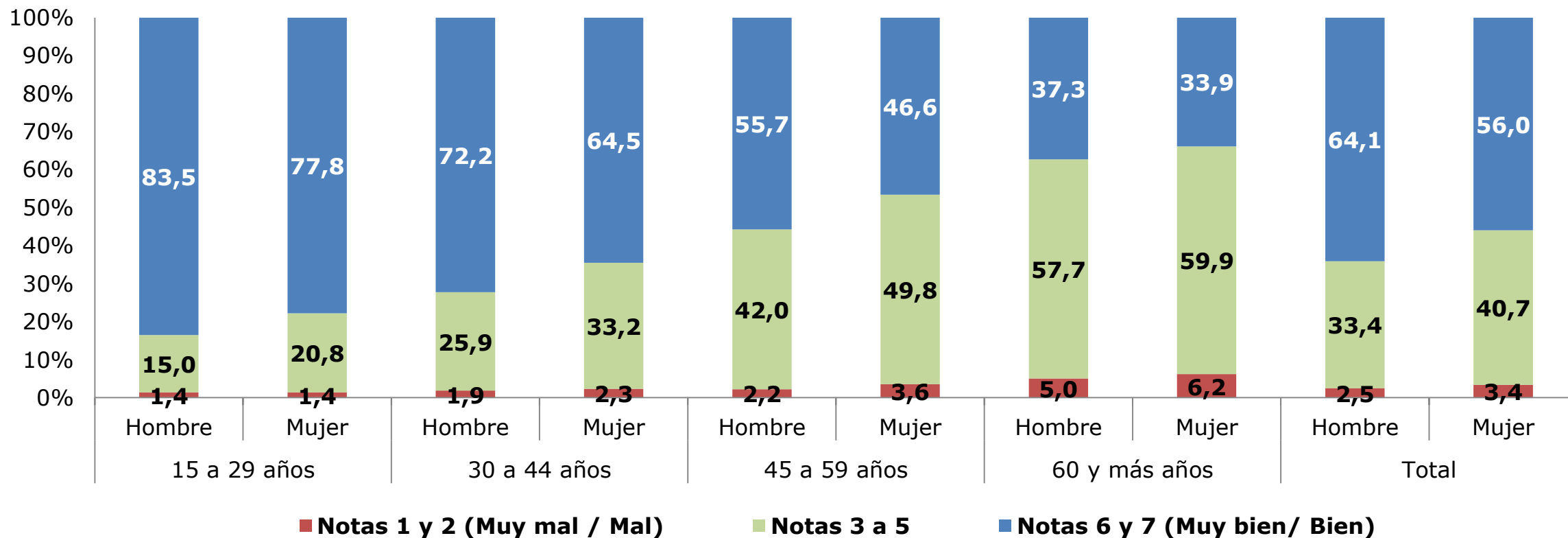

* Al 95% de confianza, las diferencias entre hombres y mujeres SON significativas para cada tramo de edad, con excepción de las diferencias en la proporción de notas 1 y 2 en los tramos de edad 15 a 29 años y 30 a 44 años.

* Al 95% de confianza, las diferencias entre tramos de edad SON significativa en hombres y mujeres, con excepción de las diferencias en la proporción de notas 1 y 2 en hombres entre 30 a 44 años y 45 a 59 años.

* Se excluye categoría "No sabe/No responde".

** Estado de salud reportado por jefe del hogar o persona mayor de 18 años que responde la encuesta por los distintos miembros del hogar. En caso de estar presentes otros integrantes se les solicitó a éstos responder por sí mismos.

Fuente: Ministerio de Desarrollo Social, Encuesta Casen 2017.



3. Autonomía Física

- Acceso a salud
- Maternidad y embarazo adolescente
- Cuidado de personas con dependencia funcional

Promedio de hijos/as nacidos vivos de mujeres de 12 años o más por tramo de edad (2011-2017)

(Promedio, mujeres de 12 años y más por tramo de edad)

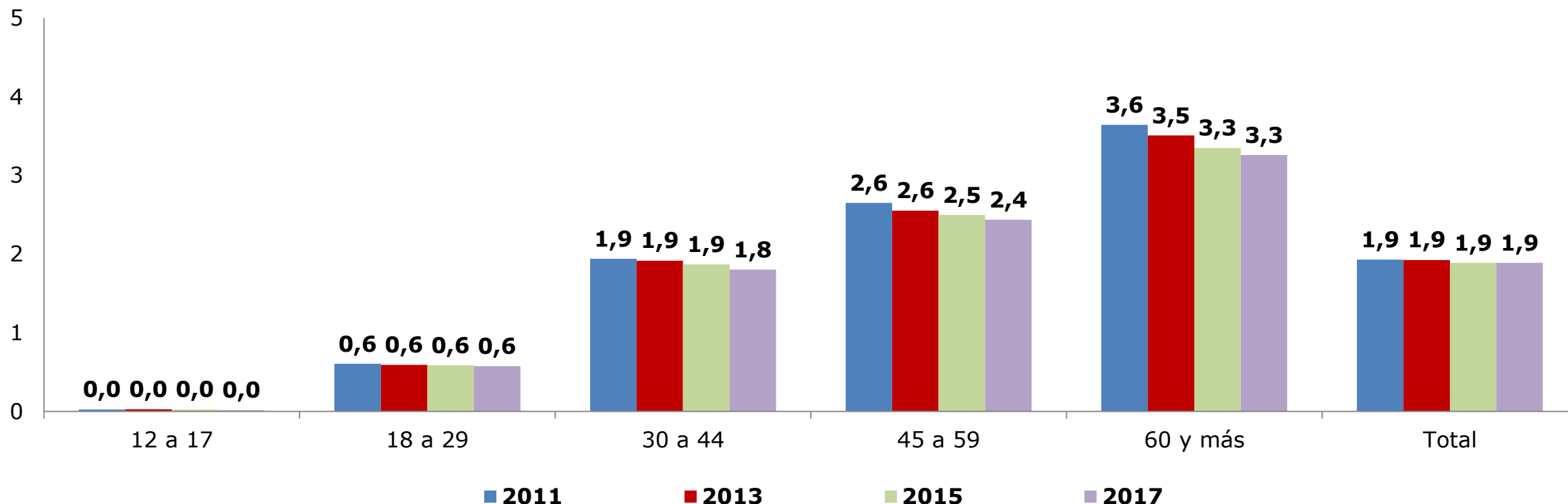

* Al 95% de confianza, las diferencias entre las estimaciones 2015 y 2017 SON significativas en cada uno de los tramos de edad, con excepción del tramo 18 a 29 años y la estimación total.

* Al 95% de confianza, las diferencias entre tramos de edad SON significativas en 2017.

* Se excluye categoría "No sabe/No responde".

Distribución de mujeres de 12 años o más según número de hijos/as nacidos vivos, por quintil de ingreso autónomo per cápita del hogar (2017)

(Porcentaje, mujeres de 12 años y más por quintil de ingreso)

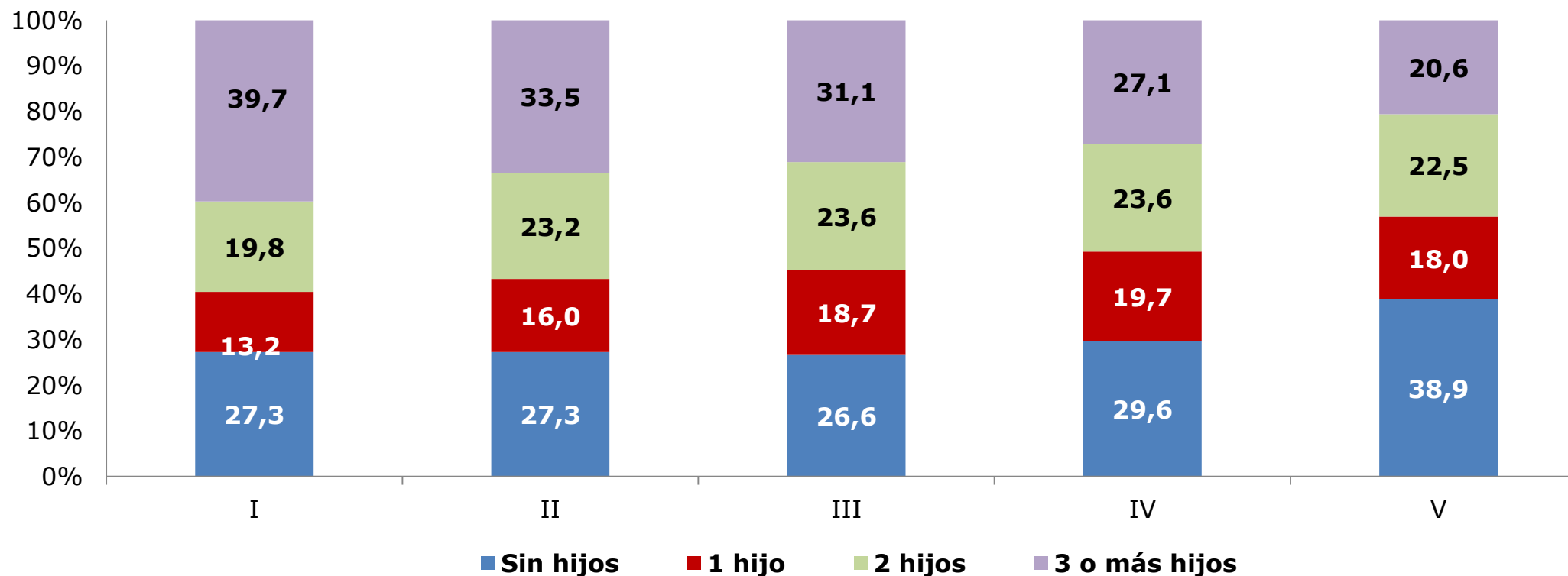

* Las diferencias entre quintiles de ingreso SON significativas al 95% de confianza, con excepción de las diferencias en la proporción de mujeres **sin hijos** entre los quintiles I y II, I y III, II y III; con **1 hijo** entre los quintiles III y IV, III y V, IV y V; y de mujeres con **2 hijos** entre los quintiles II y III, II y IV, II y V, III y IV, III y V, IV y V.

* Se excluye categoría "No sabe/No responde".

* Se excluye servicio doméstico puertas adentro y su núcleo familiar.

Porcentaje de mujeres de 12 años o más que han sido madres adolescentes por tramo de edad (2011-2017)

(Porcentaje, mujeres de 12 años y más por tramo de edad)

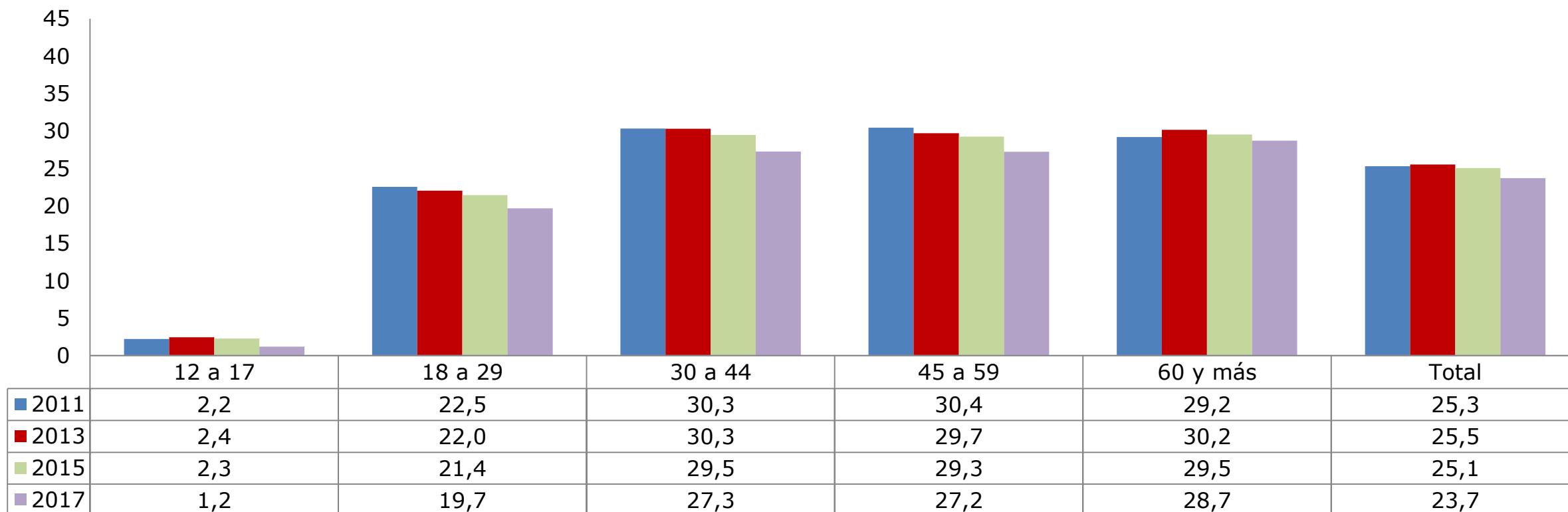

* Al 95% de confianza, NO se encuentran diferencias significativas entre las estimaciones 2015 y 2017 en cada tramo de edad.

* Las diferencias entre tramos de edad SON significativas al 95% de confianza en 2017, con excepción de las diferencias entre los tramos de edad 30 a 44 y 45 a 59 años.

* Se excluye categoría "No sabe/No responde".

Porcentaje de mujeres de 12 años o más que han sido madres adolescentes por quintil de ingreso autónomo per cápita del hogar (2011-2017)

(Porcentaje, mujeres de 12 años y más por decil de ingreso)

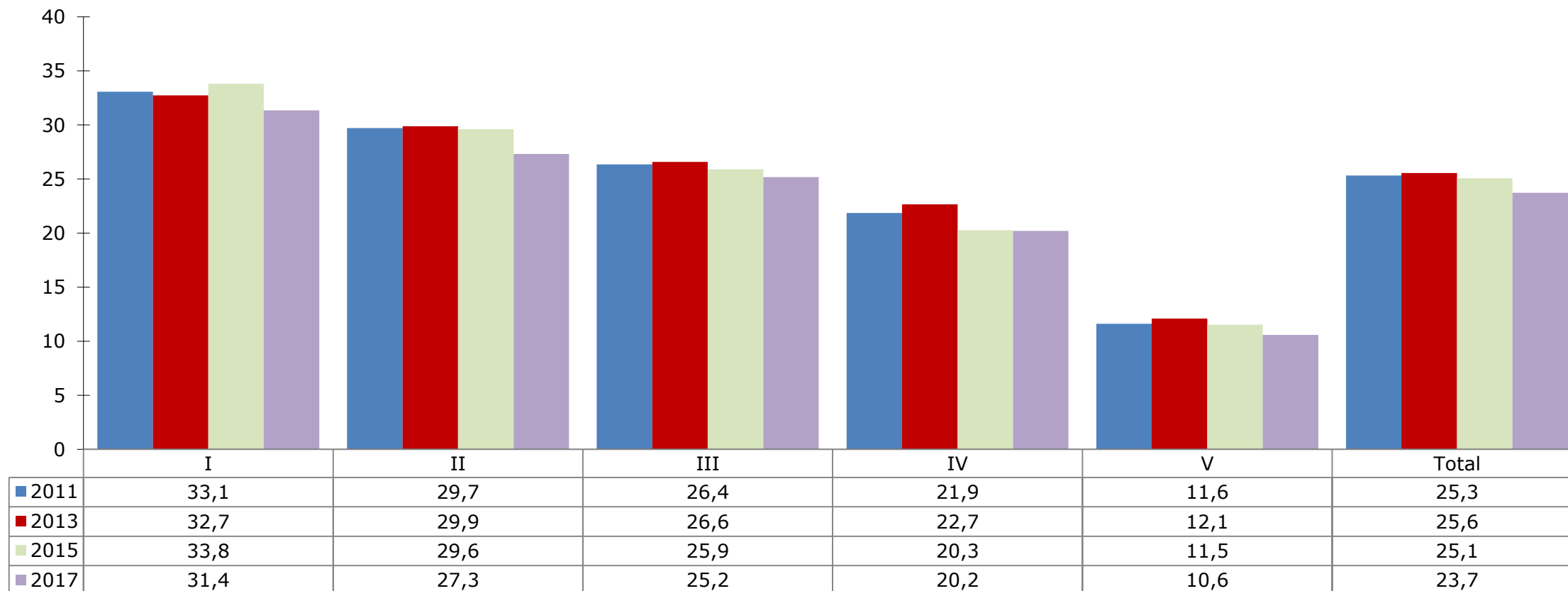

* Al 95% de confianza, NO se encuentran diferencias significativas entre las estimaciones 2015 y 2017 en cada quintil de ingreso, con excepción de las estimaciones de los quintiles I y II.

* Las diferencias entre quintiles de ingreso SON significativas al 95% de confianza en 2017.

* Se excluye categoría "No sabe/No responde".

* Se excluye servicio doméstico puertas adentro y su núcleo familiar.

Porcentaje de mujeres de 12 años o más que han sido madres adolescentes por decil de ingreso autónomo per cápita del hogar (2011-2017)

(Porcentaje, mujeres de 12 años y más por decil de ingreso)

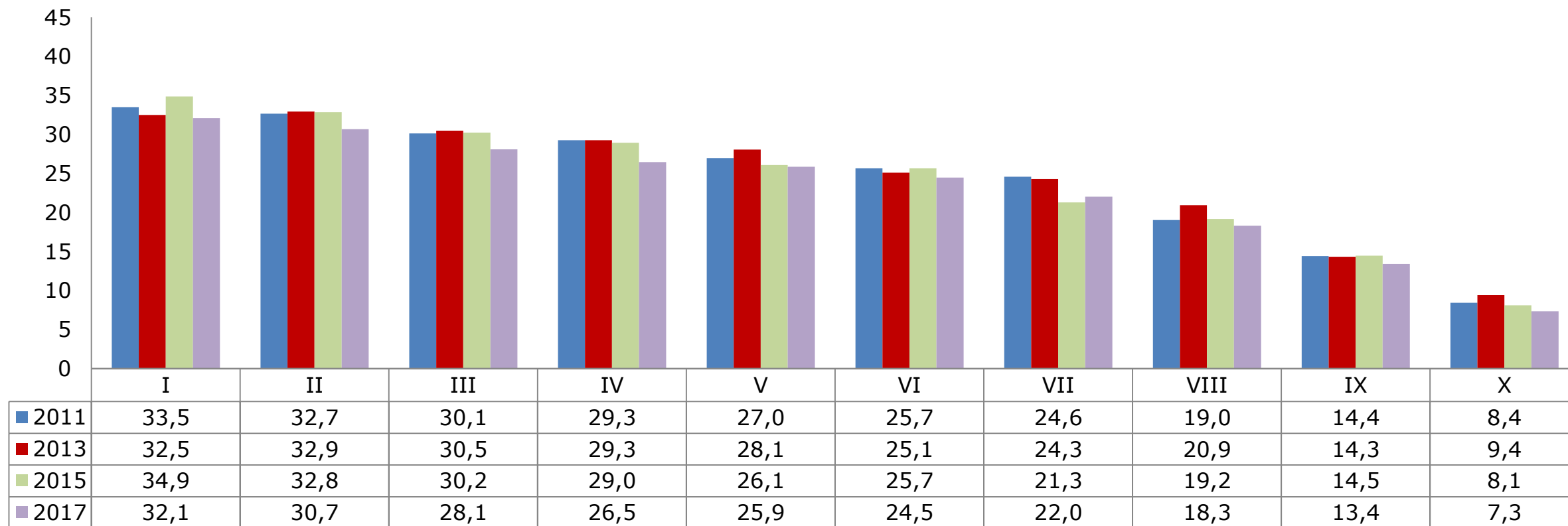

* Al 95% de confianza, NO se encuentran diferencias significativas entre las estimaciones 2015 y 2017 en cada decil de ingreso, con excepción de las estimaciones de los deciles I, II, III y IV.

* Las diferencias entre deciles de ingreso SON significativas al 95% de confianza en 2017, con excepción de las diferencias entre los deciles I y II, IV y V, y los deciles V y VI.

* Se excluye categoría "No sabe/No responde".

* Se excluye servicio doméstico puertas adentro y su núcleo familiar.

Porcentaje de personas de 12 años o más que han sido madres/padres adolescentes por tramo de edad y sexo** (2017)

(Porcentaje, personas de 12 años y más por tramo de edad y sexo)

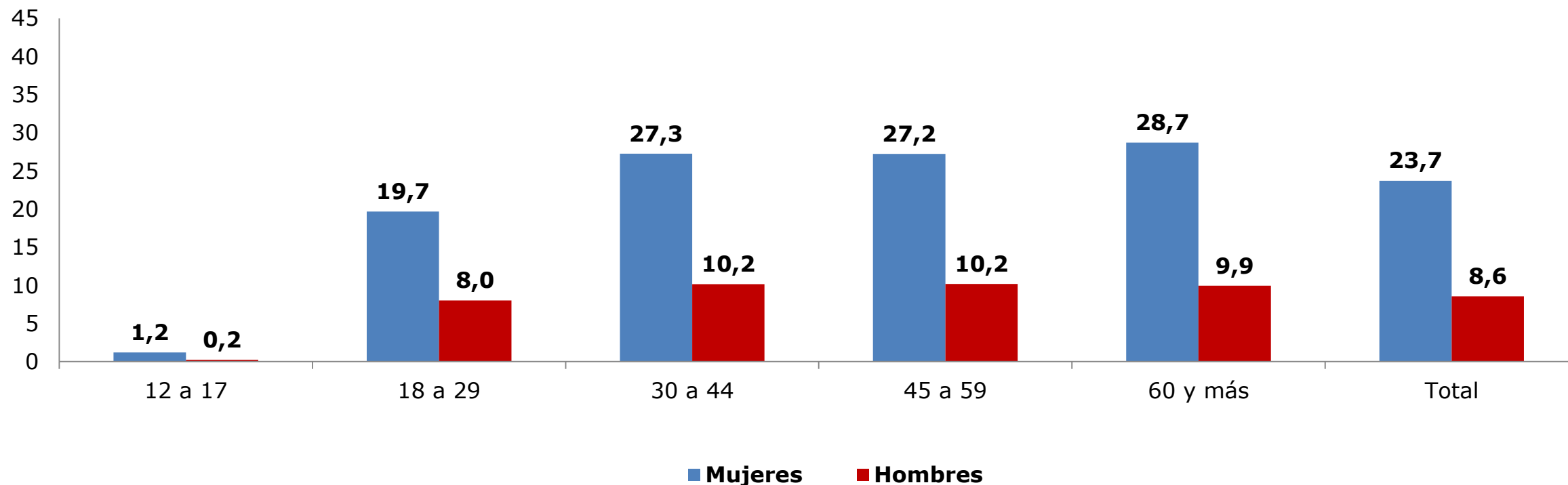

* Las diferencias entre hombre y mujeres SON significativas en cada tramo de edad al 95% de confianza.

Nota: La estimación para Hombres cuentan con menos de 50 casos muestrales en el tramo de edad 12 a 17 años.

* Se excluye categoría "No sabe/No responde".

**Casen 2017 amplia Universo de la pregunta incorporando a Hombres de 12 años y más.

Porcentaje de mujeres de 12 años o más que han sido madres adolescentes por nivel educacional (2011-2017)

(Porcentaje, mujeres de 12 años y más por nivel educacional)

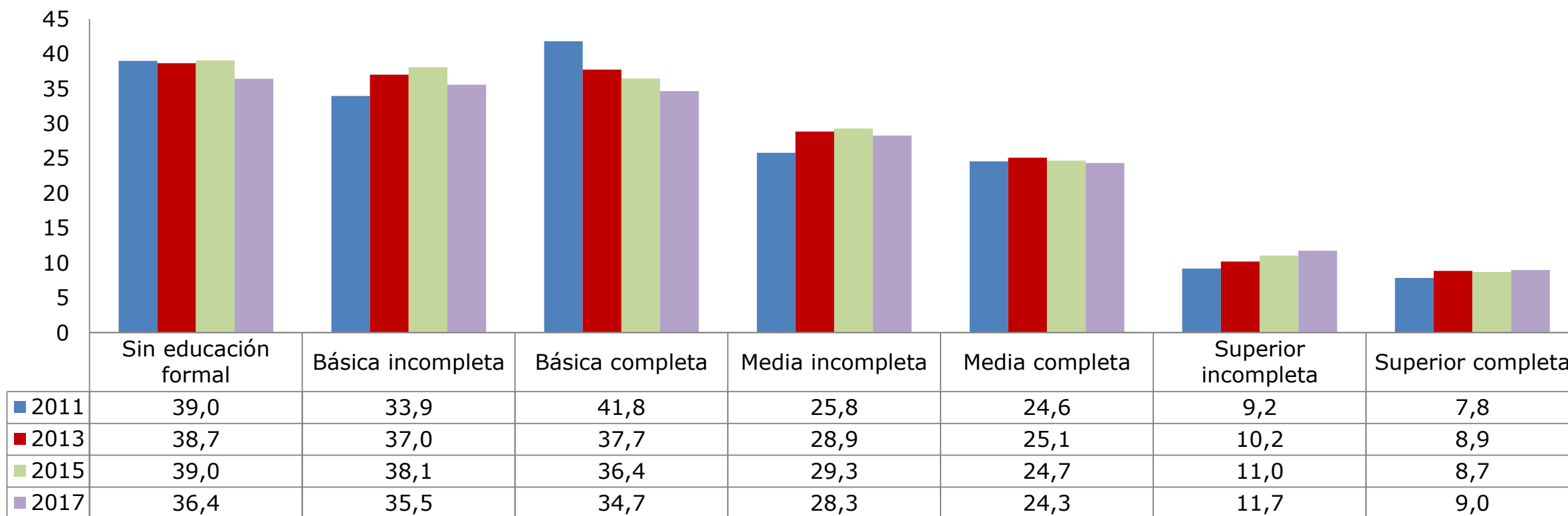

* Al 95% de confianza, NO se encuentran diferencias significativas entre las estimaciones 2015 y 2017, con excepción de las diferencias 2015 y 2017 en los niveles Básica incompleta y Básica completa.

* Las diferencias entre mujeres con diferentes niveles de educación SON significativas al 95% de confianza en 2017, con excepción de las diferencias entre las mujeres con nivel "Sin educación" y "Básica Incompleta", "Sin educación" y "Básica Completa", y "Básica Incompleta" y "Básica Completa".

* Se excluye categoría "No sabe/No responde".

Porcentaje de mujeres adolescentes (12 a 19 años) más que han sido madres o se encuentran embarazadas** (2011-2017)

(Porcentaje, mujeres de 12 a 19 años por tramo de edad)

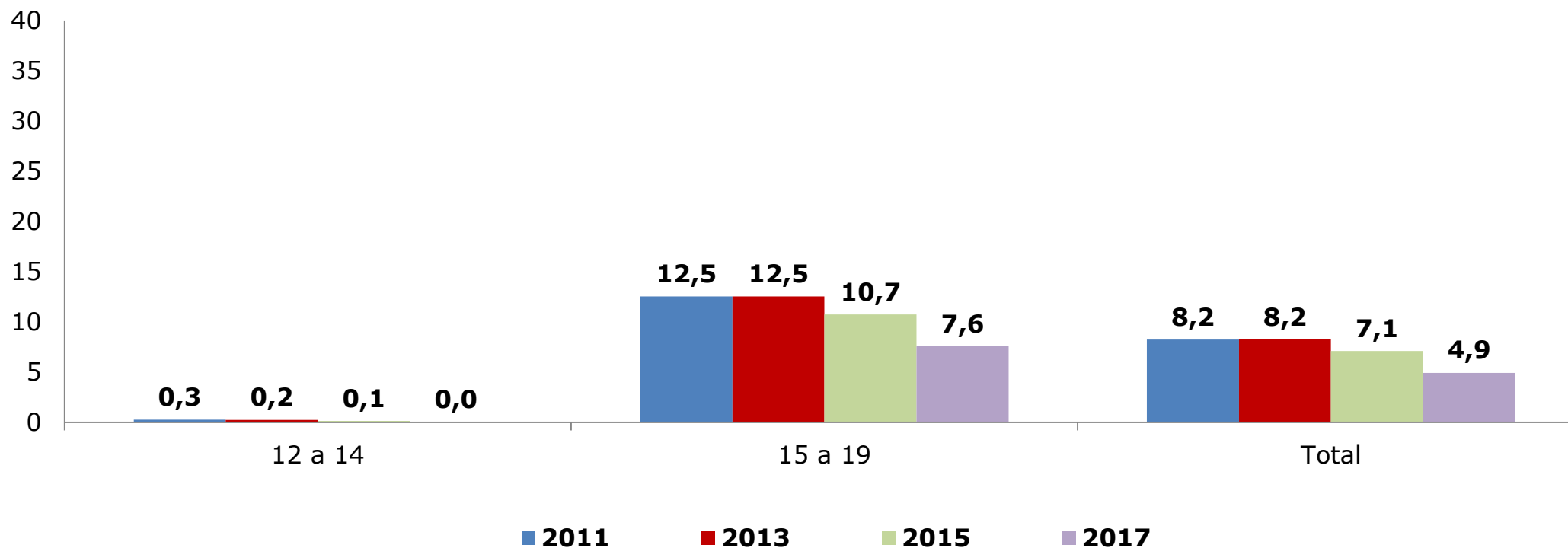

* Al 95% de confianza, las diferencias entre las estimaciones 2015 y 2017 SON significativas, con excepción de las diferencias en el tramo 12 a 14 años.

* Las diferencias entre tramos de edad SON significativas al 95% de confianza.

* Se excluye categoría "No sabe/No responde".

** Corrige cifras publicada en presentación del año 2015 (6,8% para 2011, 6,7% para 2013 y 6,0% para 2015) para el porcentaje total de mujeres adolescentes que han sido madres o se encuentran embarazadas



3. Autonomía Física

- Acceso a salud
- Maternidad y embarazo adolescente
- Cuidado de personas con dependencia funcional

Distribución de personas con dependencia funcional por sexo según tipo de cuidador (2017)

(Porcentaje, personas con dependencia funcional por sexo y categoría de cuidado)

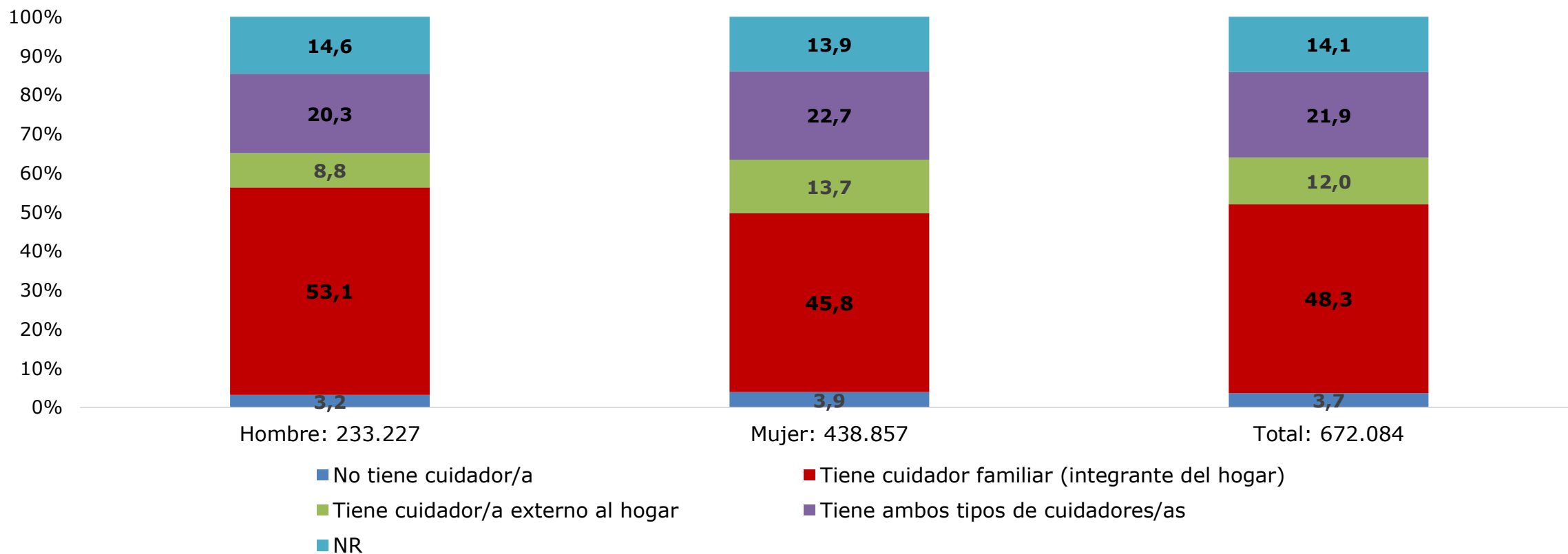

Nota: La población con dependencia funcional corresponde a la población de personas de 15 años o más que: a) declaran tener dificultades extremas o que presentan imposibilidad para realizar actividades básicas (comer, bañarse, moverse/desplazarse dentro de la casa, utilizar el W.C., acostarse y levantarse de la cama, vestirse) o instrumentales de la vida diaria (salir a la calle, hacer compras o ir al médico, realizar tareas del hogar, hacer o recibir llamadas), o b) que reciben ayuda con alta frecuencia (ayuda muchas veces o siempre para la realización de la actividad) o c) que presentan dificultades moderadas o severas en al menos una actividad básica de la vida diaria o dos actividades instrumentales, sobre el total de población de 15 y más años.

Diferencias por sexo: Al 95% de confianza, las diferencias son estadísticamente significativas en las categorías Tiene cuidador familiar (integrante del hogar) y Tiene cuidador/a externo al hogar.

Distribución de personas con dependencia funcional por categoría de cuidado, según sexo (2017)

(Porcentaje, personas con dependencia funcional por sexo en cada categoría de cuidado)

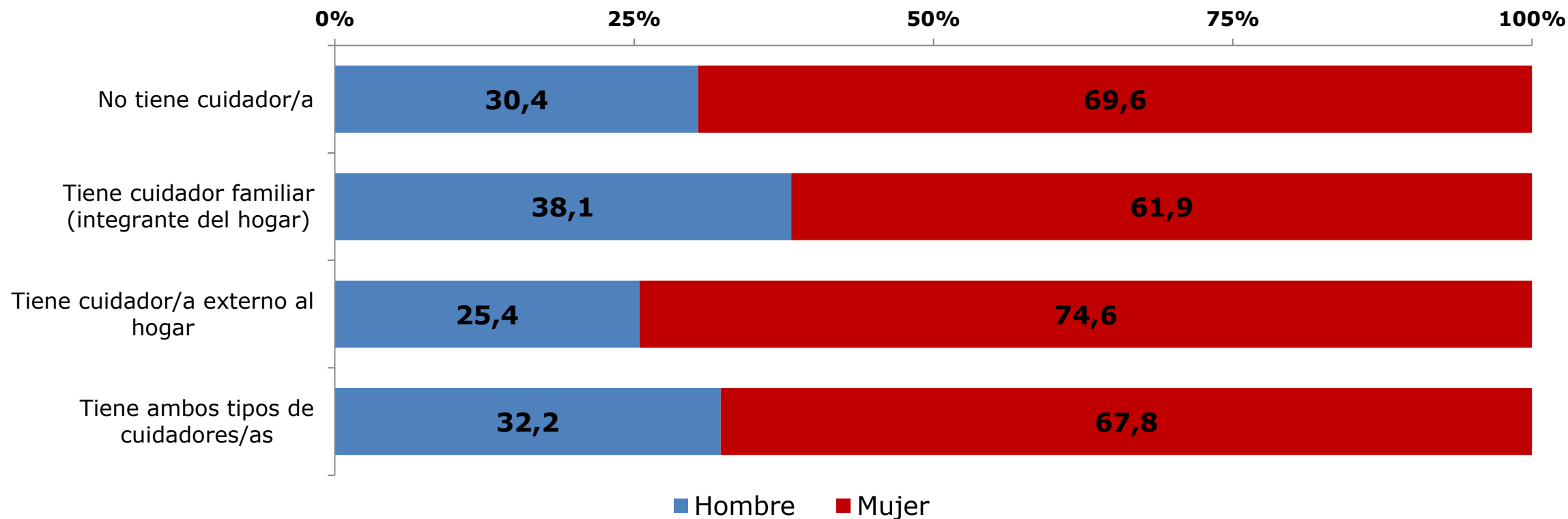

Nota: La población con dependencia funcional corresponde a la población de personas de 15 años o más que: a) declaran tener dificultades extremas o que presentan imposibilidad para realizar actividades básicas (comer, bañarse, moverse/desplazarse dentro de la casa, utilizar el W.C., acostarse y levantarse de la cama, vestirse) o instrumentales de la vida diaria (salir a la calle, hacer compras o ir al médico, realizar tareas del hogar, hacer o recibir llamadas), o b) que reciben ayuda con alta frecuencia (ayuda muchas veces o siempre para la realización de la actividad) o c) que presentan dificultades moderadas o severas en al menos una actividad básica de la vida diaria o dos actividades instrumentales, sobre el total de población de 15 y más años.

Se excluye las personas con dependencia funcional para las cuales se señaló que eran sus propios cuidadores o no existía información para el hogar.

Diferencias por sexo: Al 95% de confianza, las diferencias son estadísticamente significativas.

Distribución de cuidadores/as familiares que prestan ayuda a algún integrante del hogar con dependencia funcional, según sexo del cuidador/a (2017)

(Porcentaje, personas de 12 años o más que son cuidadores de integrantes de su hogar con dependencia funcional)

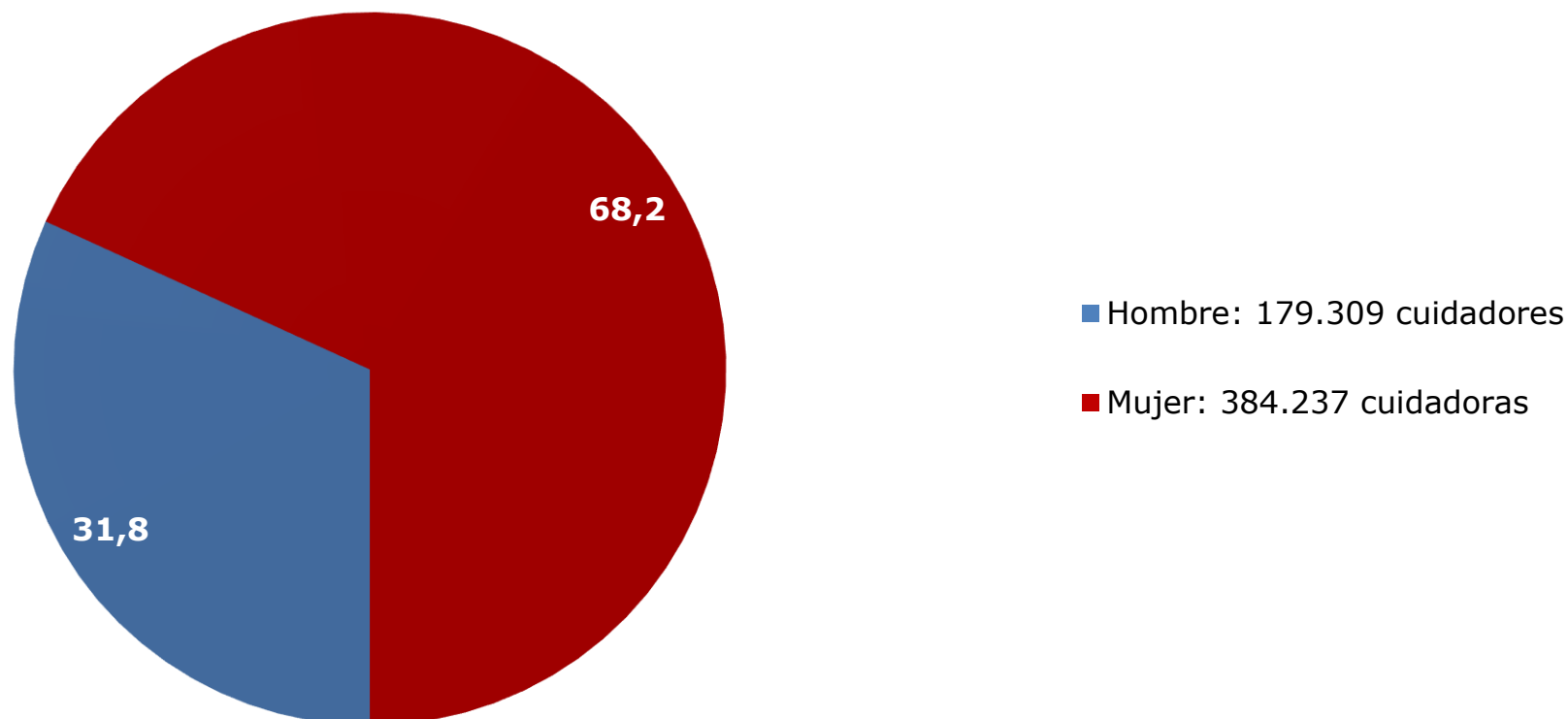

Nota: La población con dependencia funcional corresponde a la población de personas de 15 años o más que: a) declaran tener dificultades extremas o que presentan imposibilidad para realizar actividades básicas (comer, bañarse, moverse/desplazarse dentro de la casa, utilizar el W.C., acostarse y levantarse de la cama, vestirse) o instrumentales de la vida diaria (salir a la calle, hacer compras o ir al médico, realizar tareas del hogar, hacer o recibir llamadas), o b) que reciben ayuda con alta frecuencia (ayuda muchas veces o siempre para la realización de la actividad) o c) que presentan dificultades moderadas o severas en al menos una actividad básica de la vida diaria o dos actividades instrumentales, sobre el total de población de 15 y más años.

Se excluye las personas con dependencia funcional para las cuales se señaló que eran sus propios cuidadores o no existía información para el hogar.

Diferencias por sexo: Al 95% de confianza, las diferencias son estadísticamente significativas.

Distribución del cuidador/a principal de personas con dependencia funcional en el hogar, por sexo y tramo de edad del cuidador/a principal (2017)

(Porcentaje, personas de 12 años o más que son cuidadores de integrantes de su hogar con dependencia funcional)

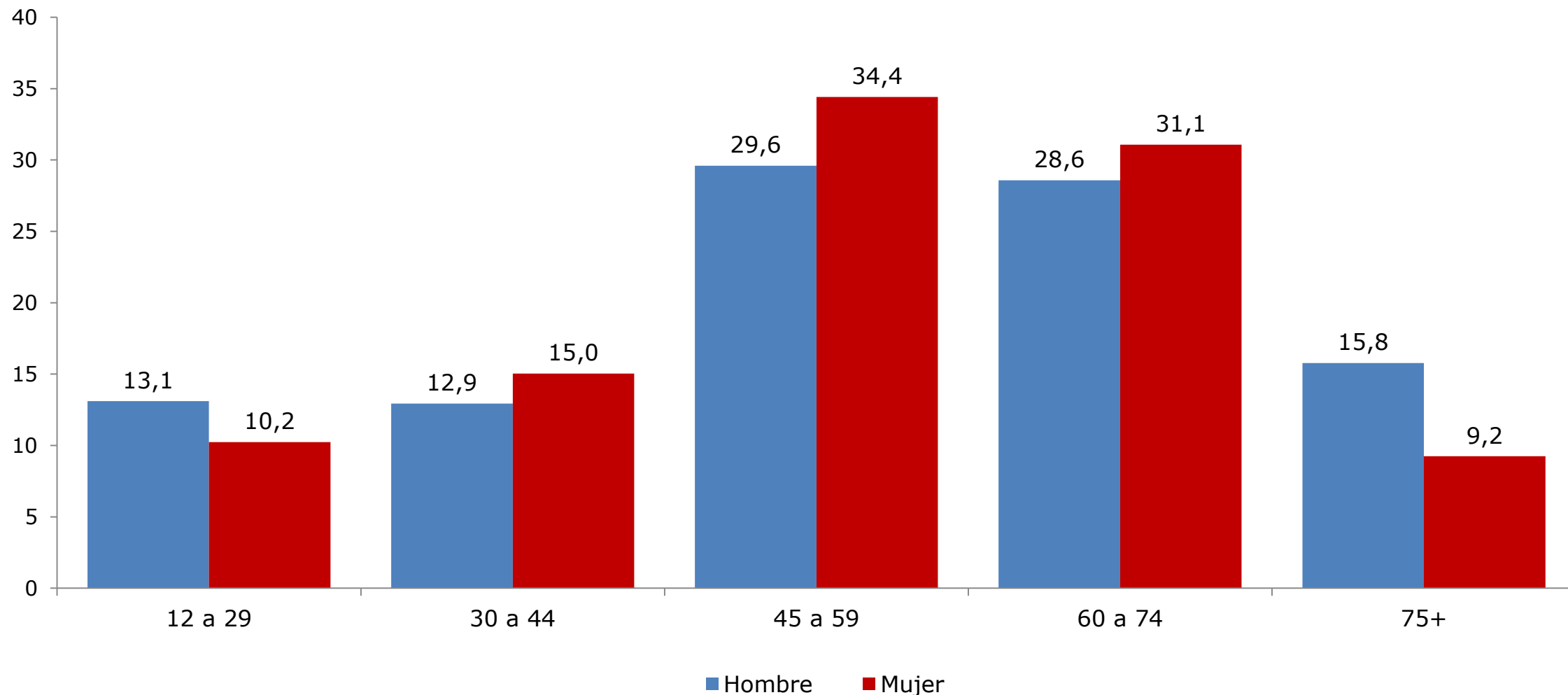

Se excluye las personas con dependencia funcional para las cuales se señaló que eran sus propios cuidadores o no existía información para el hogar.

Diferencias por sexo: Al 95% de confianza, las diferencias son estadísticamente significativas en todos los tramos de edad, excepto en los tramos 30 – 44 y 60 - 74.

Fuente: Ministerio de Desarrollo Social, Encuesta Casen 2017.

Distribución del cuidador/a principal de personas con dependencia funcional en el hogar, por sexo del cuidador/a principal y quintil* de ingresos autónomos del hogar (2017)

(Porcentaje, personas de 12 años o más que son cuidadores de integrantes de su hogar con dependencia funcional)

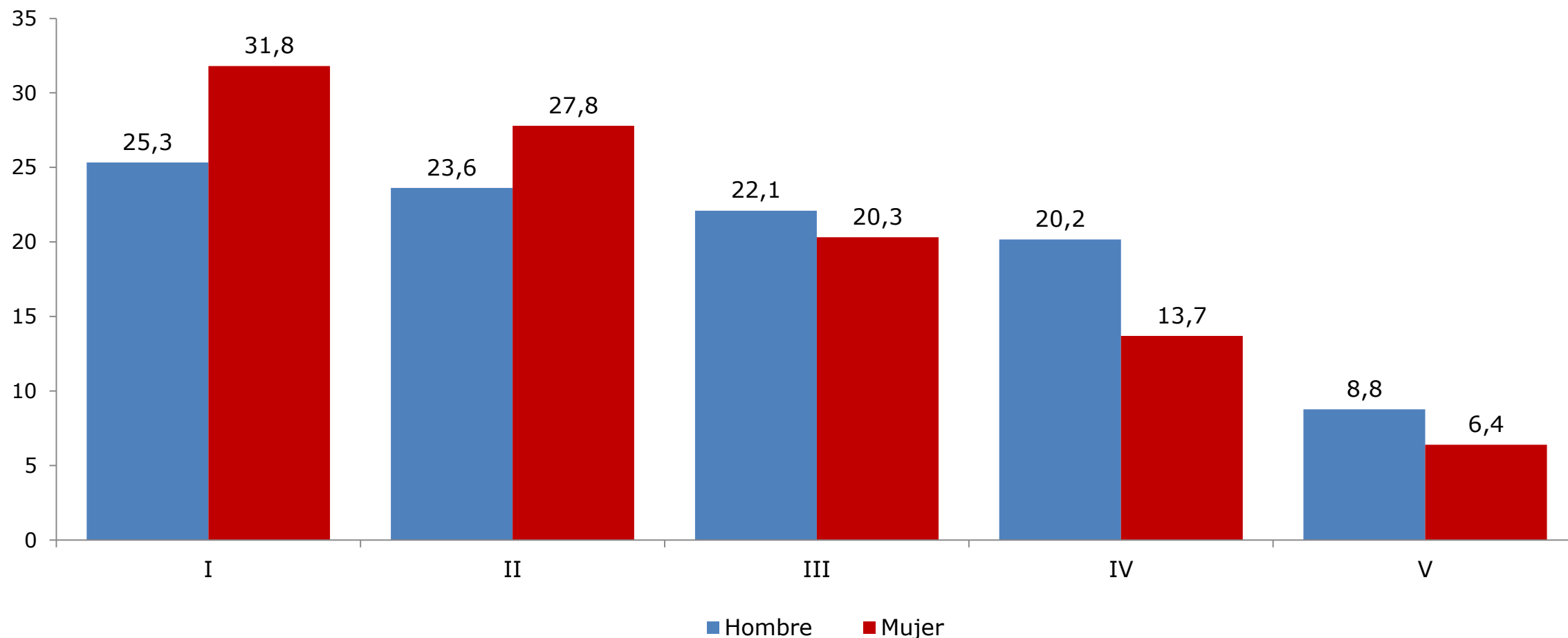

Se excluye las personas con dependencia funcional para las cuales se señaló que eran sus propios cuidadores o no existía información para el hogar.

* Se excluye al servicio doméstico puertas adentro y su núcleo familiar

Diferencias por sexo: Al 95% de confianza, las diferencias son estadísticamente significativas en todos los quintiles, excepto en el quintil III.

Fuente: Ministerio de Desarrollo Social, Encuesta Casen 2017.

Distribución del cuidador/a principal de personas con dependencia funcional en el hogar, por sexo del cuidador/a principal y quintil* de ingresos autónomos del hogar (2017)

(Porcentaje, personas de 12 años o más que son cuidadores de integrantes de su hogar con dependencia funcional)

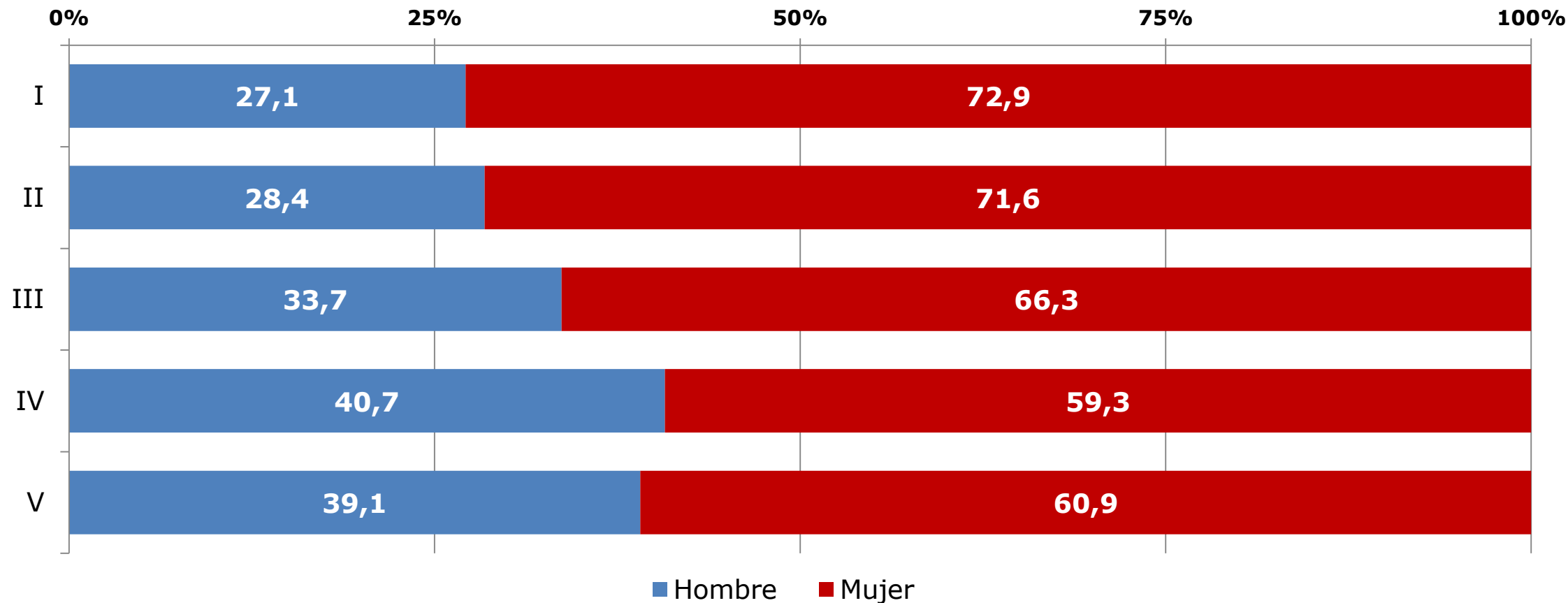

Se excluye las personas con dependencia funcional para las cuales se señaló que eran sus propios cuidadores o no existía información para el hogar.

* Se excluye al servicio doméstico puertas adentro y su núcleo familiar.

Diferencias por sexo: Al 95% de confianza, las diferencias son estadísticamente significativas en todos los quintiles.

Fuente: Ministerio de Desarrollo Social, Encuesta Casen 2017.



4. Autonomía en la toma de decisiones

- Participación en organizaciones
- Trato igualitario
- Redes sociales

Participación en organizaciones o grupos organizados por sexo (2015-2017)

(Porcentaje, población de 10 años o más por sexo)

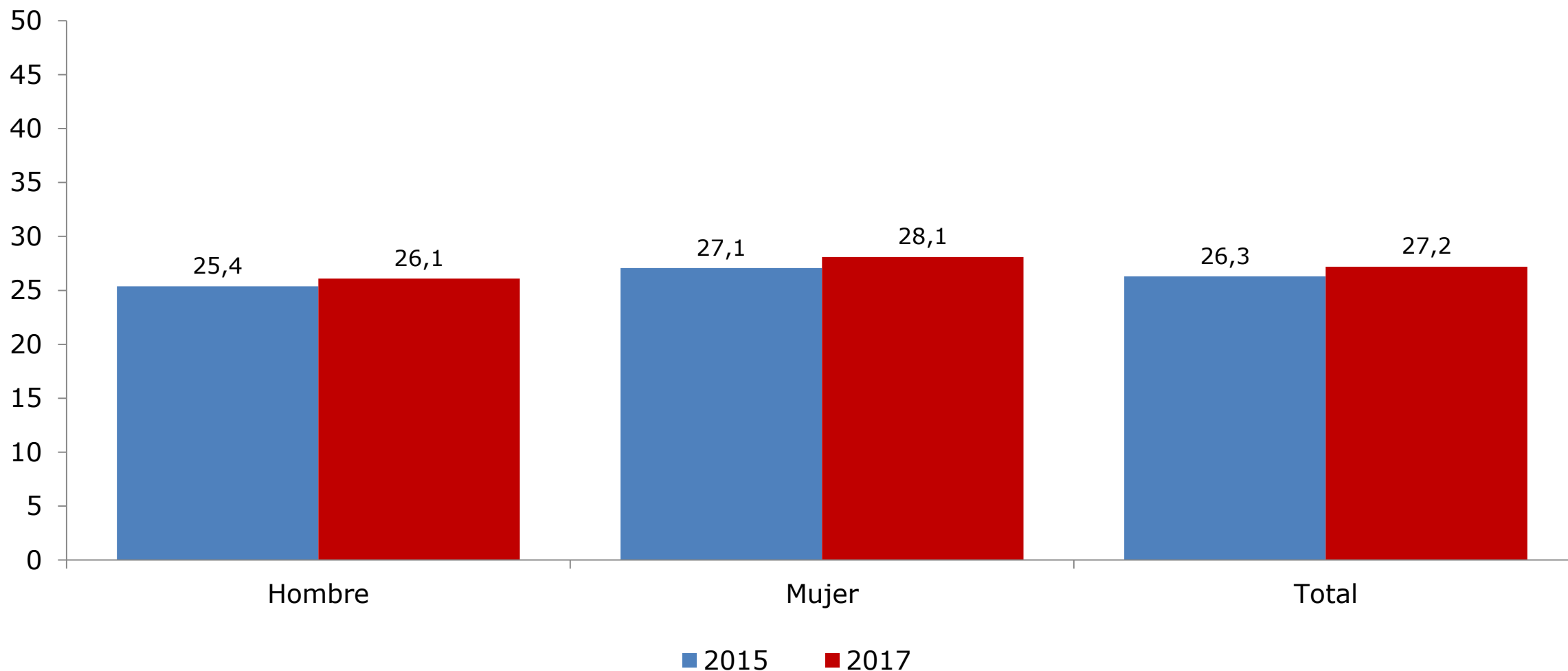

Diferencias por sexo: Al 95% de confianza, las diferencias son estadísticamente significativas entre hombres y mujeres.

Diferencias por año: Al 95% de confianza, las diferencias son estadísticamente significativas en hombres y mujeres entre los años 2015 y 2017.

Fuente: Ministerio de Desarrollo Social, Encuesta Casen 2015-2017.

Participación en organizaciones o grupos organizados por sexo y tipo de organización (2017)

(Porcentaje, población de 10 años o más por sexo)

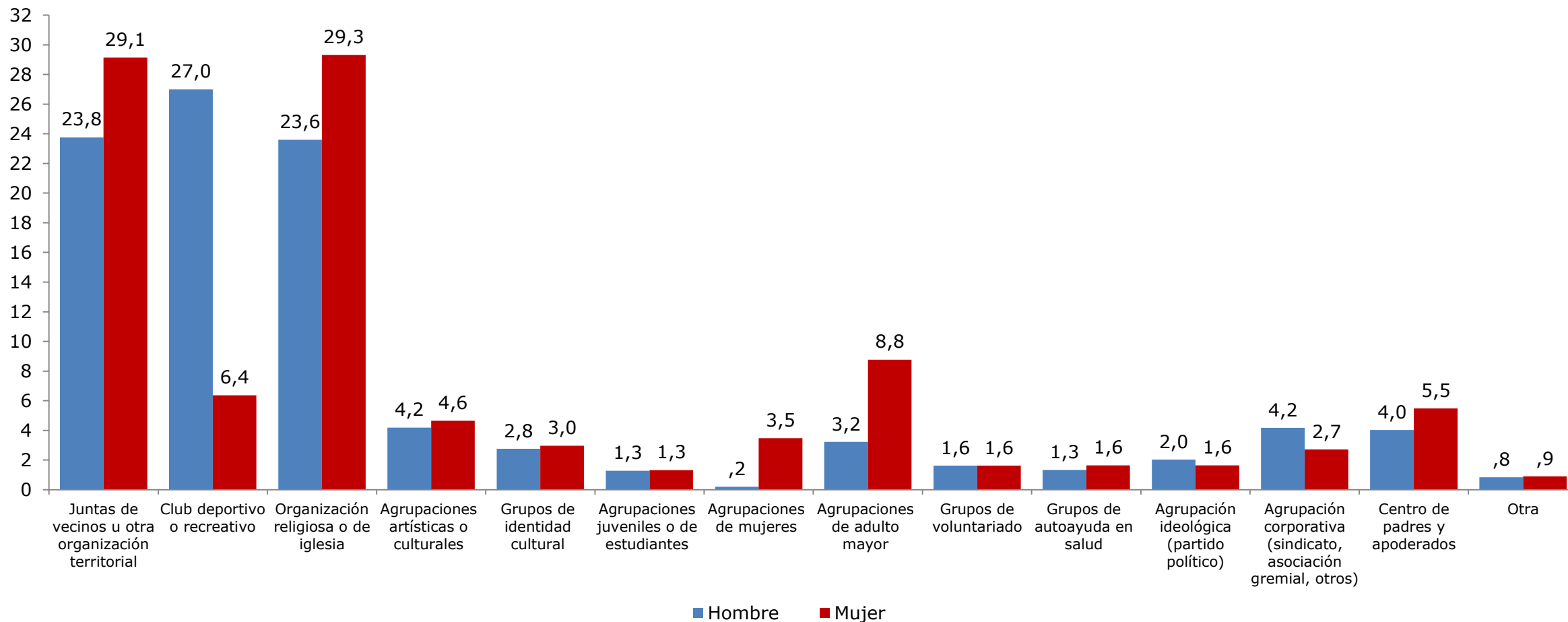

Diferencias por sexo: Al 95% de confianza, las diferencias son estadísticamente significativas en el porcentaje que representa cada organización o grupo organizado entre los hombres y las mujeres, excepto en *Agrupaciones artísticas*, *Grupos de identidad cultural*, *Agrupaciones juveniles o de estudiantes*, *Grupos de voluntariado*, *Grupos de autoayuda en salud* y *Otra*.

Fuente: Ministerio de Desarrollo Social, Encuesta Casen 2017.

Distribución de la población de 12 años o más que participa en cada tipo de organización o grupo organizado según sexo (2017)

(Porcentaje, población de 12 años o más por sexo y tipo de organización o grupo organizado)

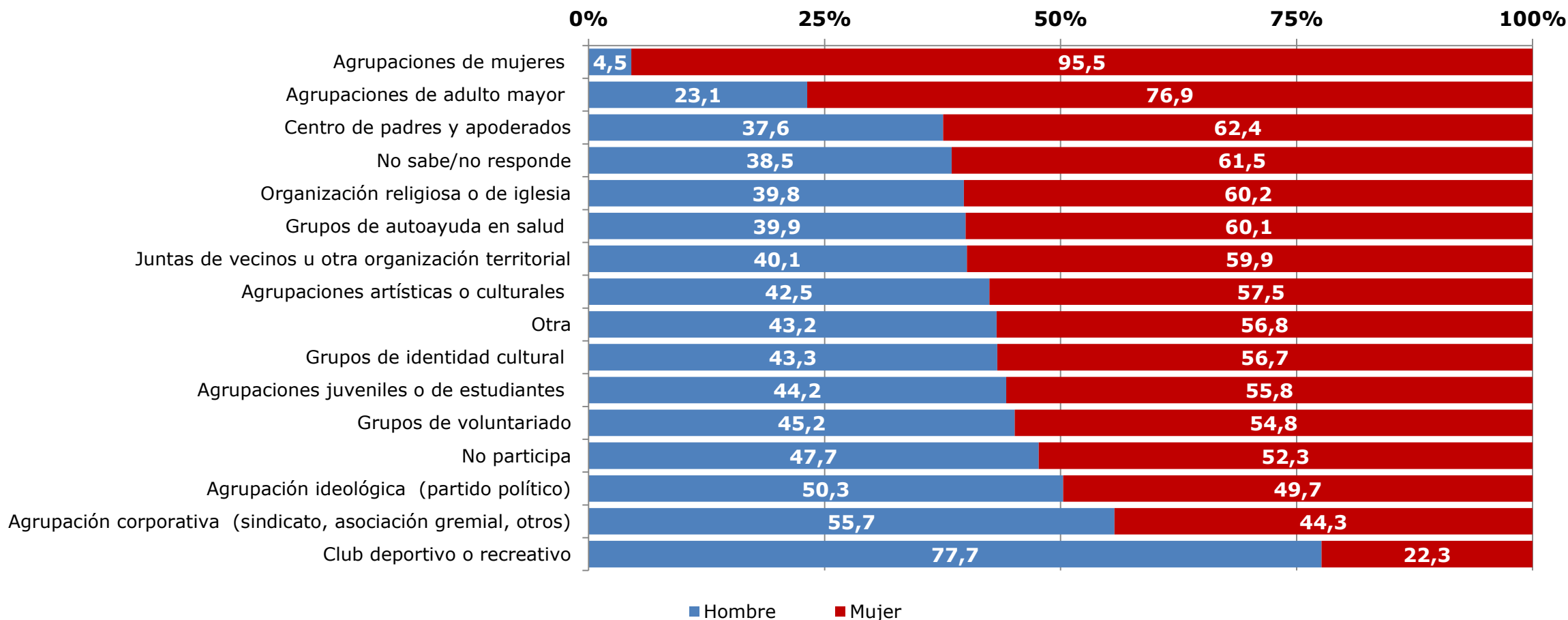

Diferencias por sexo: Al 95% de confianza, las diferencias son estadísticamente significativas entre sexos al interior de todos los tipos de organización, excepto en Agrupación ideológica (Partidos políticos).

Fuente: Ministerio de Desarrollo Social, Encuesta Casen 2017.

Participación en organizaciones o grupos organizados por sexo y tramos quinquenales de edad (2017)

(Porcentaje, población de 10 años o más por sexo y tramo de edad)

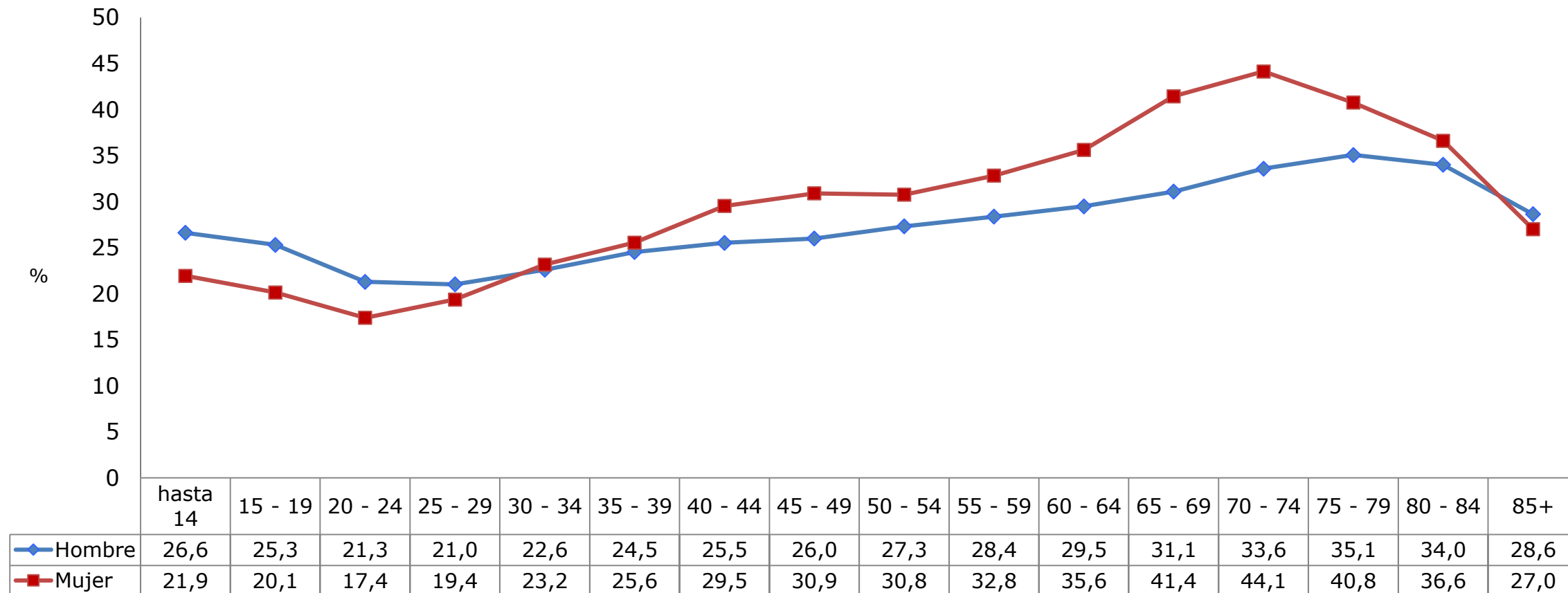

Diferencias por sexo: Al 95% de confianza, las diferencias son estadísticamente significativas entre hombres y mujeres en todos los tramos quinquenales de edad, excepto en los tramos entre los 25-29, 30-34, 35-39 y años, 80-84 y 85 y más años.

Fuente: Ministerio de Desarrollo Social, Encuesta Casen 2017.

Participación en organizaciones o grupos organizados por sexo y decil* de ingreso autónomo per cápita del hogar (2017)

(Porcentaje, población de 10 años o más por sexo y decil)

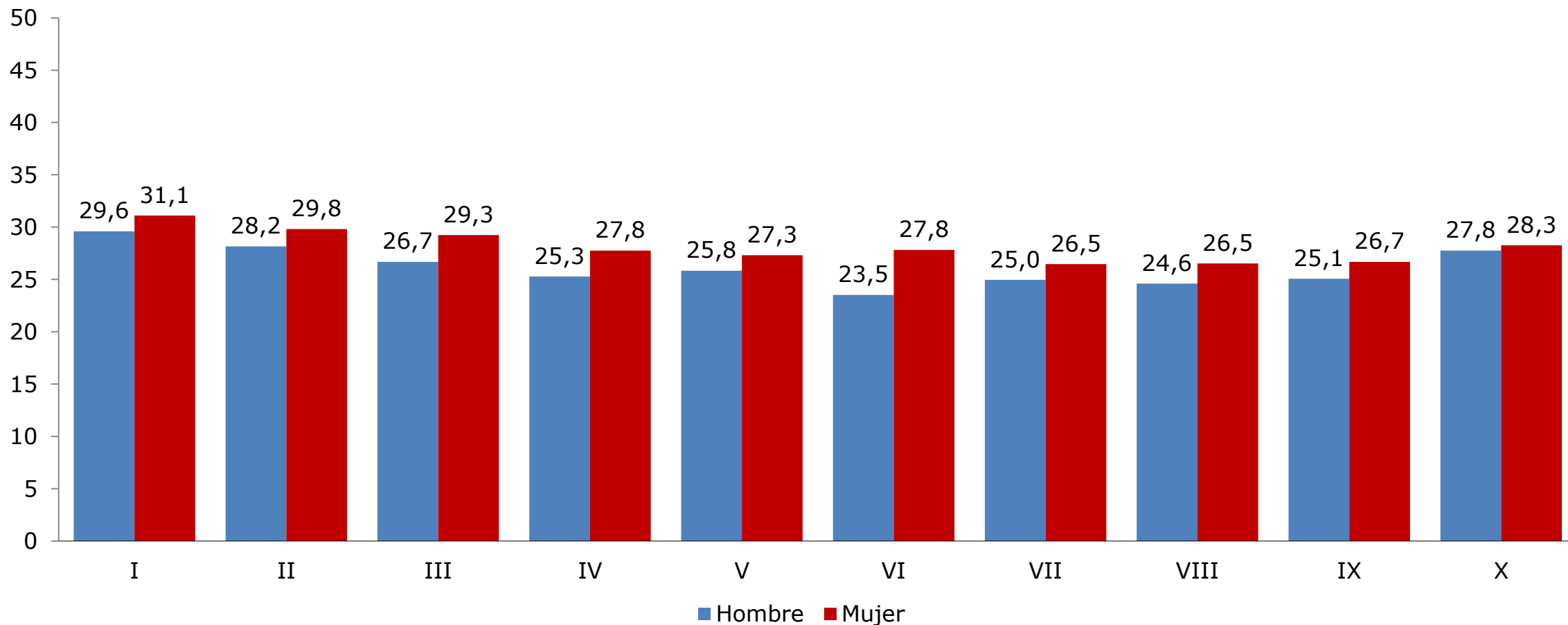

Diferencias por sexo: Al 95% de confianza, las diferencias son estadísticamente significativas entre hombres y mujeres únicamente en los deciles III, IV y VI.

* Se excluye el servicio doméstico puertas adentro y su núcleo familiar.

Participación en organizaciones o grupos organizados por sexo y región (2017)

(Porcentaje, población de 10 años o más por sexo y tramo de edad)

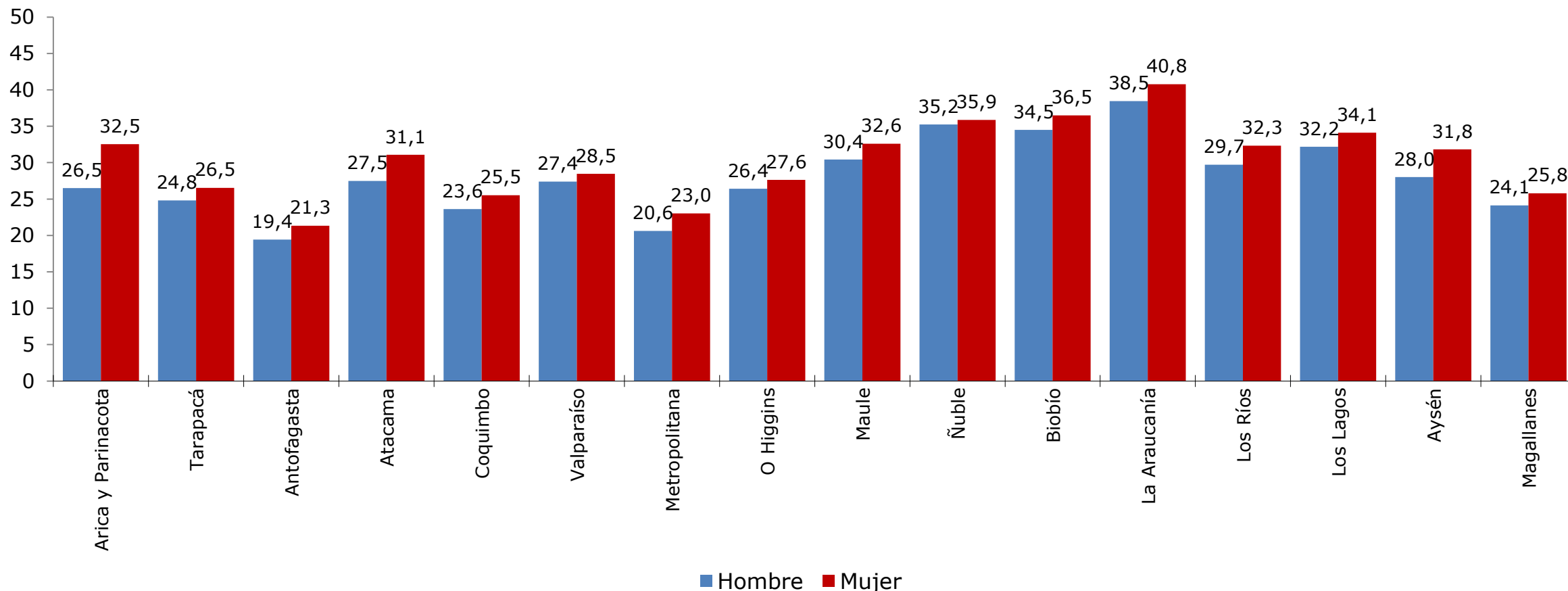

Diferencias por sexo: Al 95% de confianza, las diferencias son estadísticamente significativas entre hombres y mujeres únicamente en las regiones de Arica y Parinacota, Metropolitana y Los Ríos.

Los datos correspondientes a la Región del Biobío antes y después del año 2017 no son comparables, pues con anterioridad a este año dicha región incluía el territorio de la actual Región del Ñuble.

Fuente: Ministerio de Desarrollo Social, Encuesta Casen 2017.

Porcentaje de asalariados dependientes* que participan en sindicatos por sexo (2015-2017)

(Porcentaje, población ocupada asalariada dependiente de 15 años o más por grupo de edad y sexo)

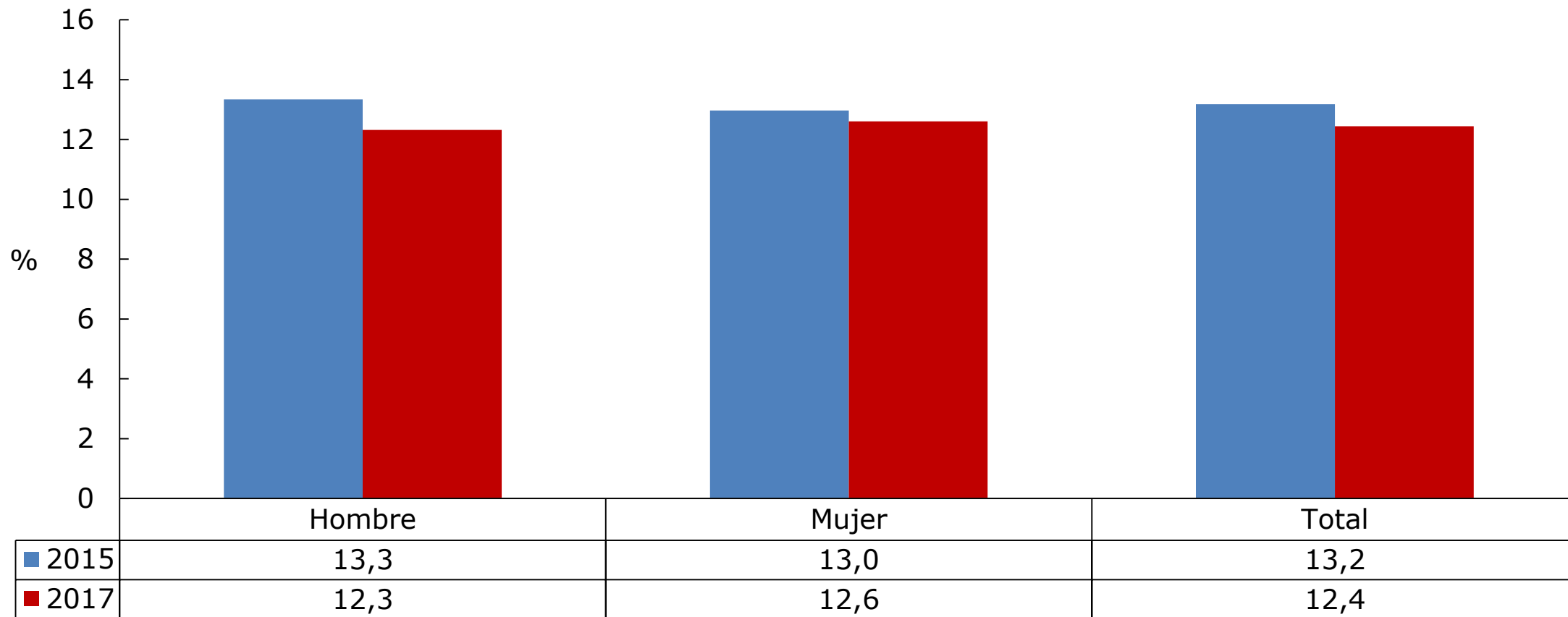

Diferencias por sexo: Al 95% de confianza, entre 2015 el 2017, se encuentran diferencias significativas en el porcentaje de hombres que participa en sindicatos. Al 95% de confianza, NO se encuentran diferencias significativas respecto al porcentaje de ocupados dependientes que participan en sindicato respecto al nivel país, tanto para hombres como para mujeres.

* Considera empleados y obreros del sector privado, de empresas públicas y servicio doméstico. Se excluye a los funcionarios públicos, pues por ley estos se organizan en asociaciones de funcionarios y a las FF.AA.

Porcentaje de asalariados dependientes* que participan en sindicatos por grupo de edad y sexo (2017)

(Porcentaje, población ocupada asalariada dependiente* de 15 años o más por grupo de edad y sexo)

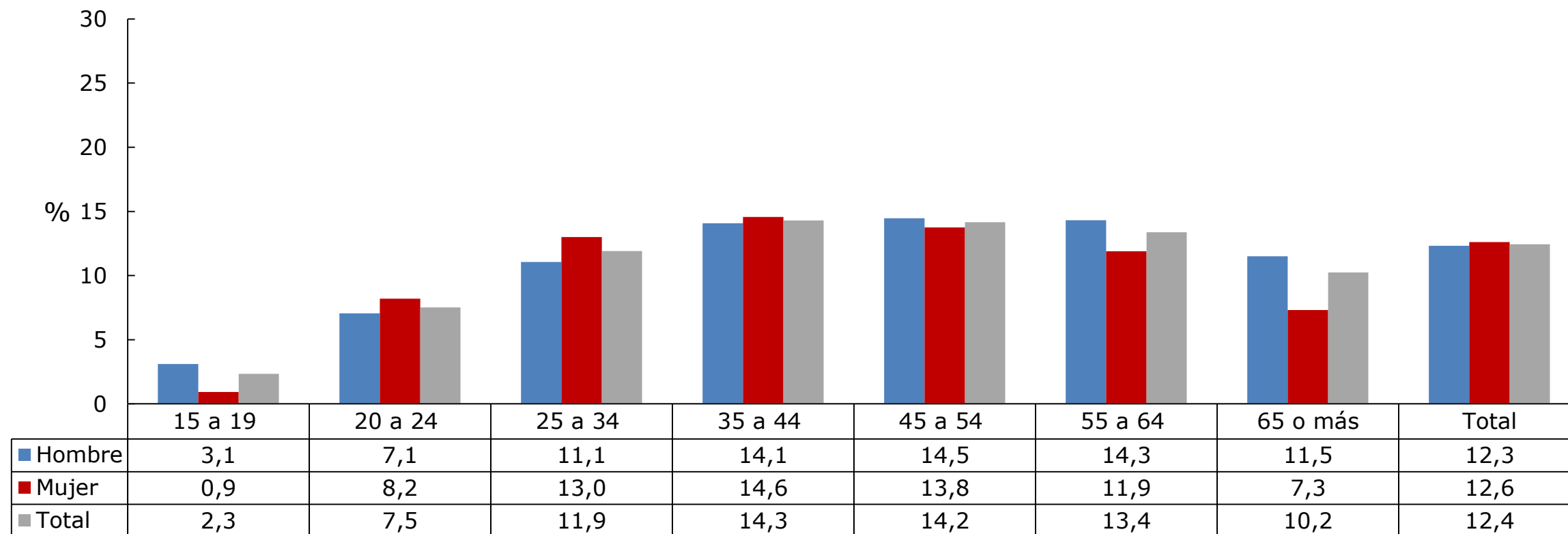

Diferencias por sexo: Al 95% de confianza, en el 2017, se encuentran diferencias significativas entre hombres y mujeres en los tramos etarios 15 a 19 , 25 a 34, 55 a 64 y 65 o más años.

* Considera empleados y obreros del sector privado, de empresas públicas y servicio doméstico. Se excluye a los funcionarios públicos, pues por ley estos se organizan en asociaciones de funcionarios y a las FF.AA.

Porcentaje de asalariados dependientes* que participa en sindicatos por decil de ingreso autónomo per cápita del hogar y sexo (2017)

(Porcentaje, población ocupada asalariada dependiente* de 15 años o más por decil de ingreso autónomo per cápita del hogar y sexo)

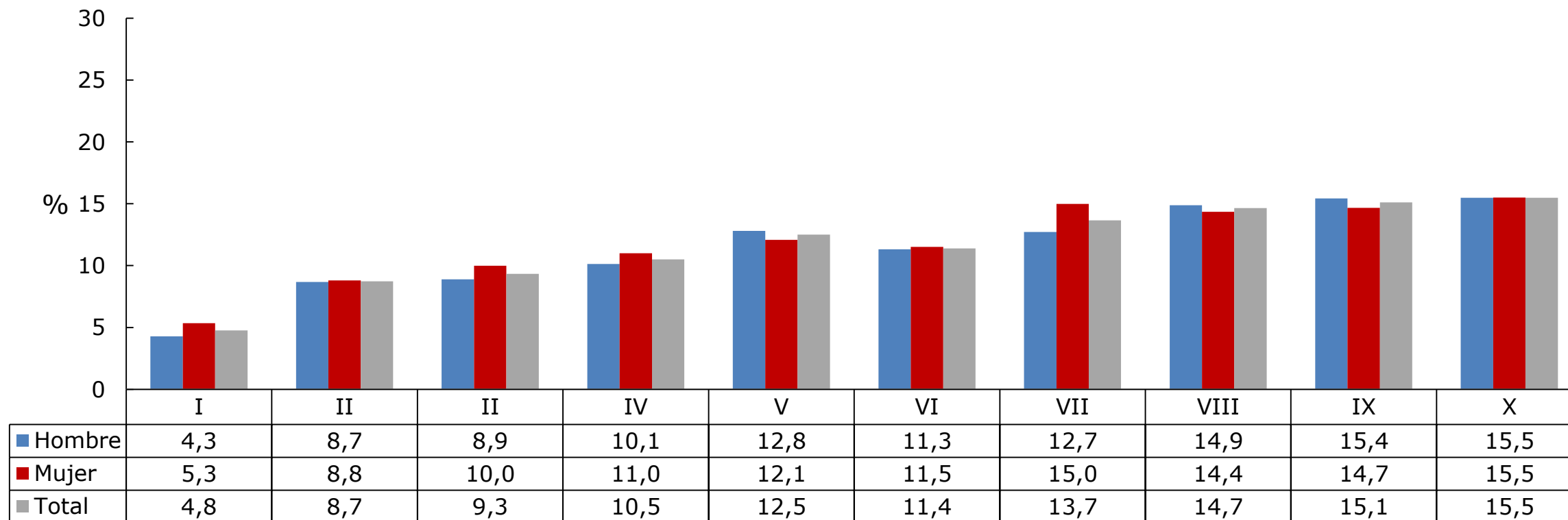

Diferencias por sexo: Al 95% de confianza, para el año 2017, NO se encuentran diferencias significativas entre hombres y mujeres en el porcentaje de asalariados dependientes que participa en sindicatos en todos los deciles.

* Considera empleados y obreros del sector privado, de empresas públicas y servicio doméstico. Se excluye a los funcionarios públicos, pues por ley estos se organizan en asociaciones de funcionarios y a las FF.AA.

* Se excluye servicio doméstico puertas adentro y su núcleo familiar.



4. Autonomía en la toma de decisiones

- Participación en organizaciones
- Trato igualitario
- Redes sociales

Porcentaje de los hogares carentes en trato igualitario, según sexo del jefe/a de hogar (2017)

(Porcentaje, hogares por sexo del jefe/a de hogar)

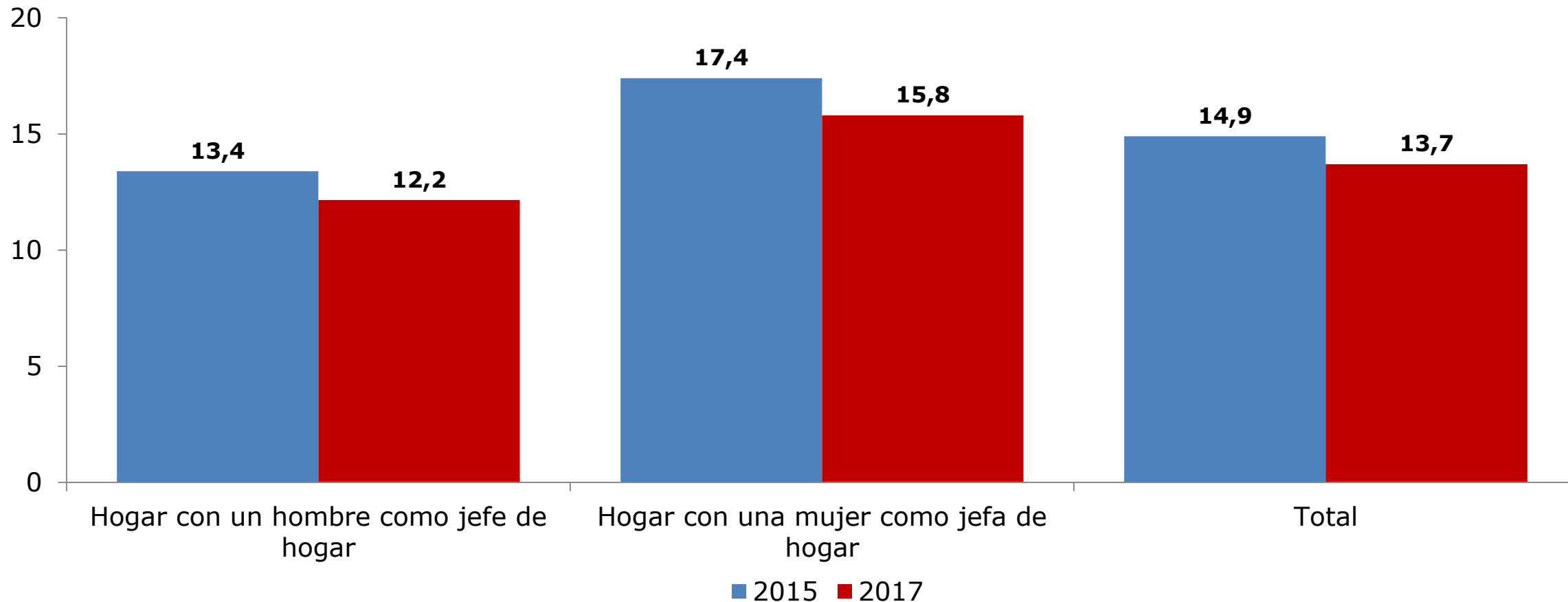

* Los hogares carentes en trato igualitario corresponden a los hogares que declaran que alguno de sus miembros ha sido discriminado o tratado injustamente durante los últimos 12 meses por alguno de los motivos tipificados en la pregunta **r8. Durante los últimos 12 meses, Ud. o alguien de su hogar ha sido tratado injustamente o discriminado, fuera de su hogar debido a:...**?. La pregunta es parte de los indicadores que conforman la medida de pobreza multidimensional con Entorno y Redes. Diferencias por sexo del jefe/a de hogar: Al 95% de confianza, las diferencias son estadísticamente significativas.

Fuente: Ministerio de Desarrollo Social, Encuesta Casen 2017.

Porcentaje de los hogares carentes en trato igualitario*, según tipo de hogar y sexo del jefe/a de hogar (2017)

(Porcentaje, hogares por sexo del jefe/a de hogar)

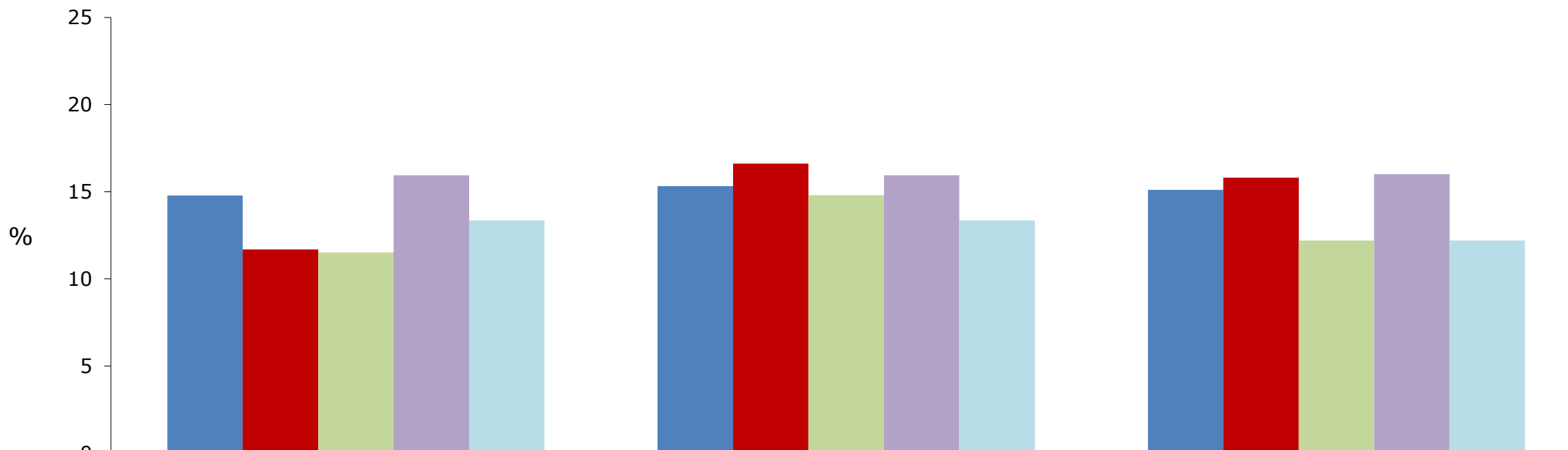

	Hogar con un hombre como jefe de hogar	Hogar con una mujer como jefe de hogar	Total
■ Unipersonal	14,8	15,3	15,1
■ Nuclear Monoparental	11,7	16,6	15,8
■ Nuclear Biparental	11,5	14,8	12,2
■ Extenso Monoparental	15,9	15,9	16
■ Extenso Biparental	13,3	13,3	12,2

* Los hogares carentes en trato igualitario corresponden a los hogares que declaran que alguno de sus miembros ha sido discriminado o tratado injustamente durante los últimos 12 meses por alguno de los motivos tipificados en la pregunta **r8. Durante los últimos 12 meses, Ud. o alguien de su hogar ha sido tratado injustamente o discriminado, fuera de su hogar debido a:...**?. La pregunta es parte de los indicadores que conforman la medida de pobreza multidimensional con Entorno y Redes.
Diferencias por sexo del jefe/a de hogar: Al 95% de confianza, las diferencias son estadísticamente significativas en los tipos de hogar Nuclear biparental y Nuclear monoparental.

Fuente: Ministerio de Desarrollo Social, Encuesta Casen 2017.

Porcentaje de hogares que declaran que algún integrante ha sido tratado injustamente o discriminado en los últimos 12 meses por sexo del jefe/a (principales razones*) (2017)

(Porcentaje, hogares por sexo del jefe/a de hogar)

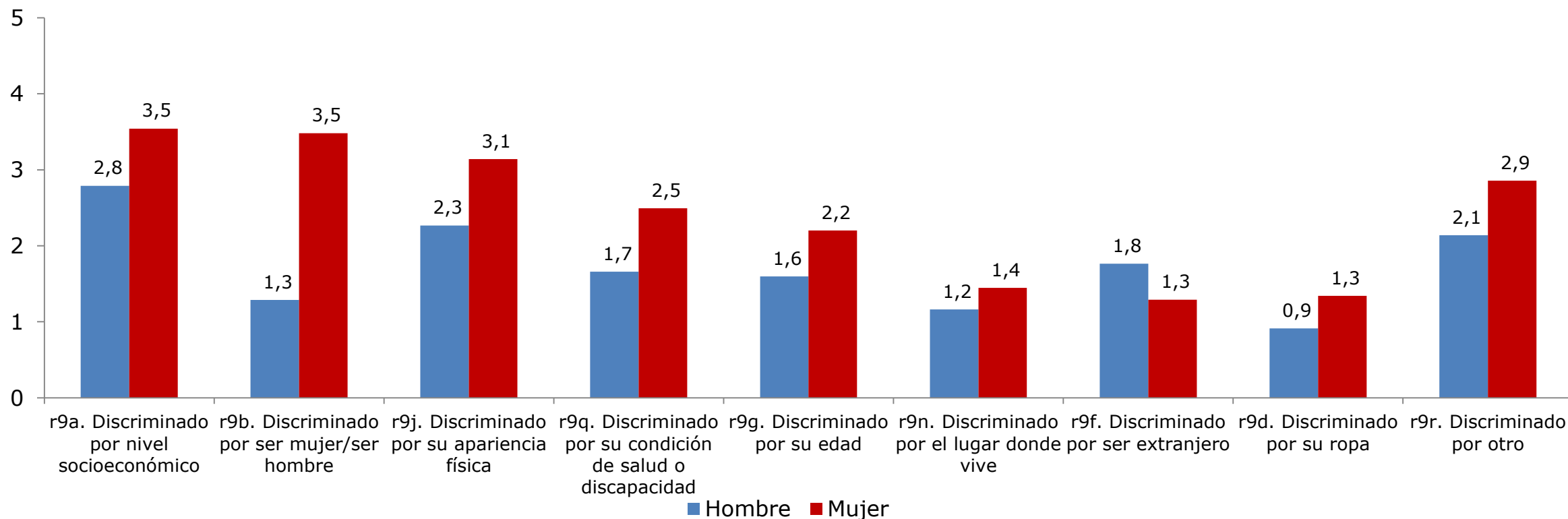

* Los hogares carentes en trato igualitario corresponden a los hogares que declaran que alguno de sus miembros ha sido discriminado o tratado injustamente durante los últimos 12 meses por alguno de los motivos tipificados en la pregunta **r8. Durante los últimos 12 meses, Ud. o alguien de su hogar ha sido tratado injustamente o discriminado, fuera de su hogar debido a:...** La pregunta es parte de los indicadores que conforman la medida de pobreza multidimensional con Entorno y Redes.

El gráfico presenta las principales razones mencionadas. Se excluyen las categorías que presentan porcentajes de 1,2% o menos en los hogares con una mujer como jefa de hogar. El total de categorías excluidas en el caso de los hogares con jefe de hogar hombre agrupan un 4,8% y en el caso de los hogares con una mujer como jefa de hogar 5,9%.

Diferencias por sexo del jefe/a de hogar: Al 95% de confianza, las diferencias son estadísticamente significativas excepto en la categoría Discriminado por ser extranjero.

Fuente: Ministerio de Desarrollo Social, Encuesta Casen 2017.

Porcentaje de hogares que declaran que algún integrante ha sido tratado injustamente o discriminado en los últimos 12 meses por sexo del jefe/a y lugar donde fue discriminado (2017)

(Porcentaje, hogares por sexo del jefe/a de hogar)

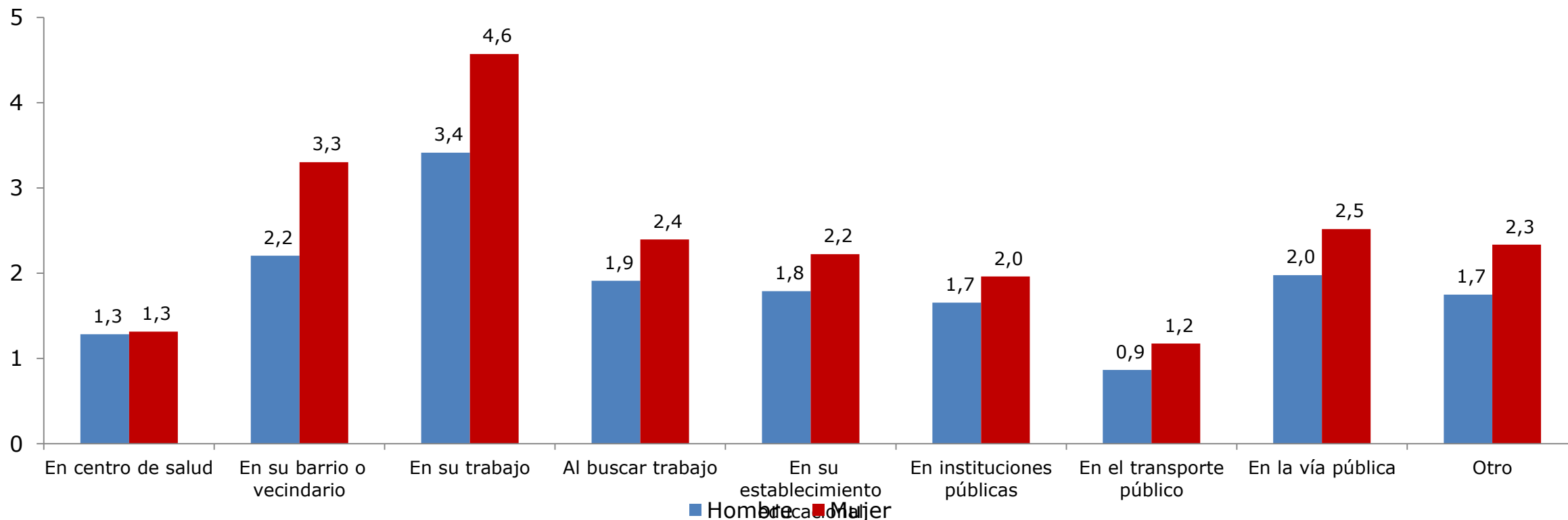

Corresponde a los porcentajes declarados en la pregunta **r10. ¿Me podría indicar el principal lugar dónde Ud. o algún miembro del hogar ha sido tratado injustamente o discriminado/a?**, según sexo del jefe de hogar.



4. Autonomía en la toma de decisiones

- Participación en organizaciones
- Trato igualitario
- Redes de apoyo

Porcentaje de hogares que no cuentan con redes de apoyo externas al hogar por sexo del jefe/a y tipo de situación (2017)

(Porcentaje, hogares por sexo del jefe/a de hogar)

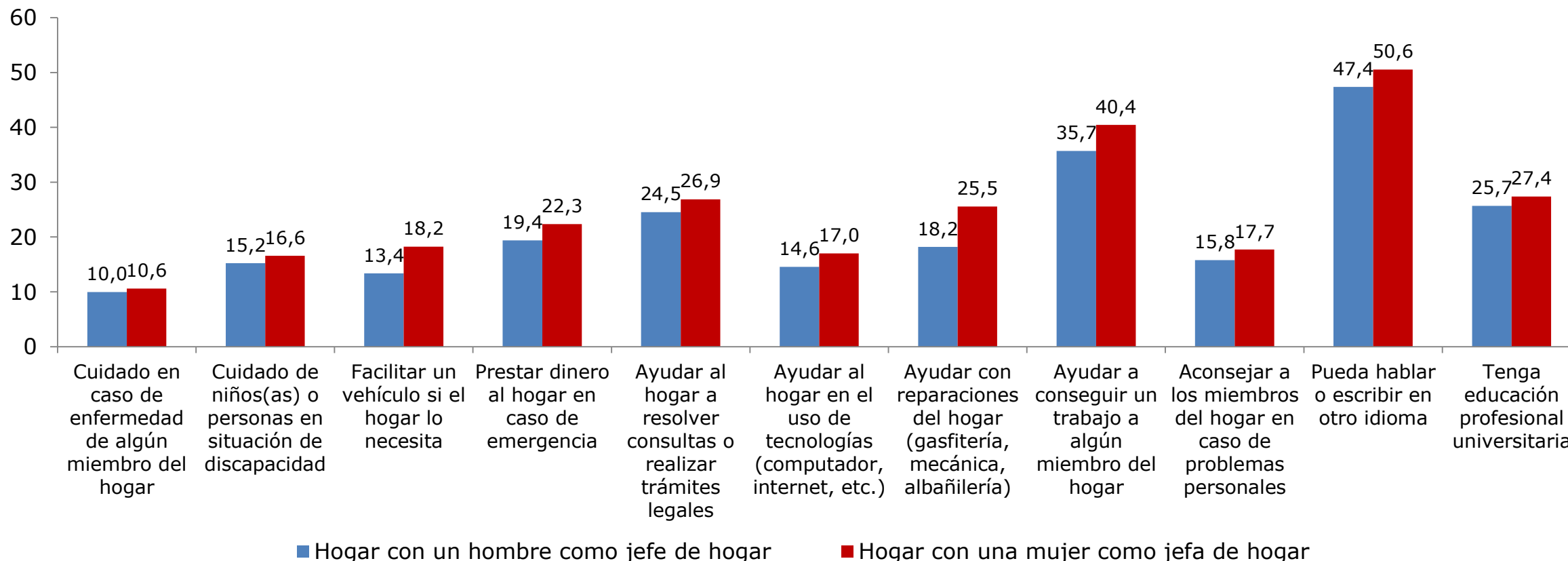

Diferencias por sexo del jefe/a de hogar: al 95% de confianza, las diferencias son estadísticamente significativas excepto en la categoría Cuidado en caso de enfermedad de algún miembro del hogar.

Los porcentajes corresponden a la declaración de no contar con apoyos externos al hogar en la pregunta **r7. ¿Alguien en su hogar, conoce a una persona que pueda ayudar en...?**

La pregunta es parte de los indicadores que conforman la medida de pobreza multidimensional con Entorno y Redes.

Fuente: Ministerio de Desarrollo Social, Encuesta Casen 2017.

Porcentaje de hogares con jefatura femenina que no cuentan con redes de apoyo externas al hogar por tipo de situación (2015-2017)

(Porcentaje, hogares con jefatura de hogar femenina)

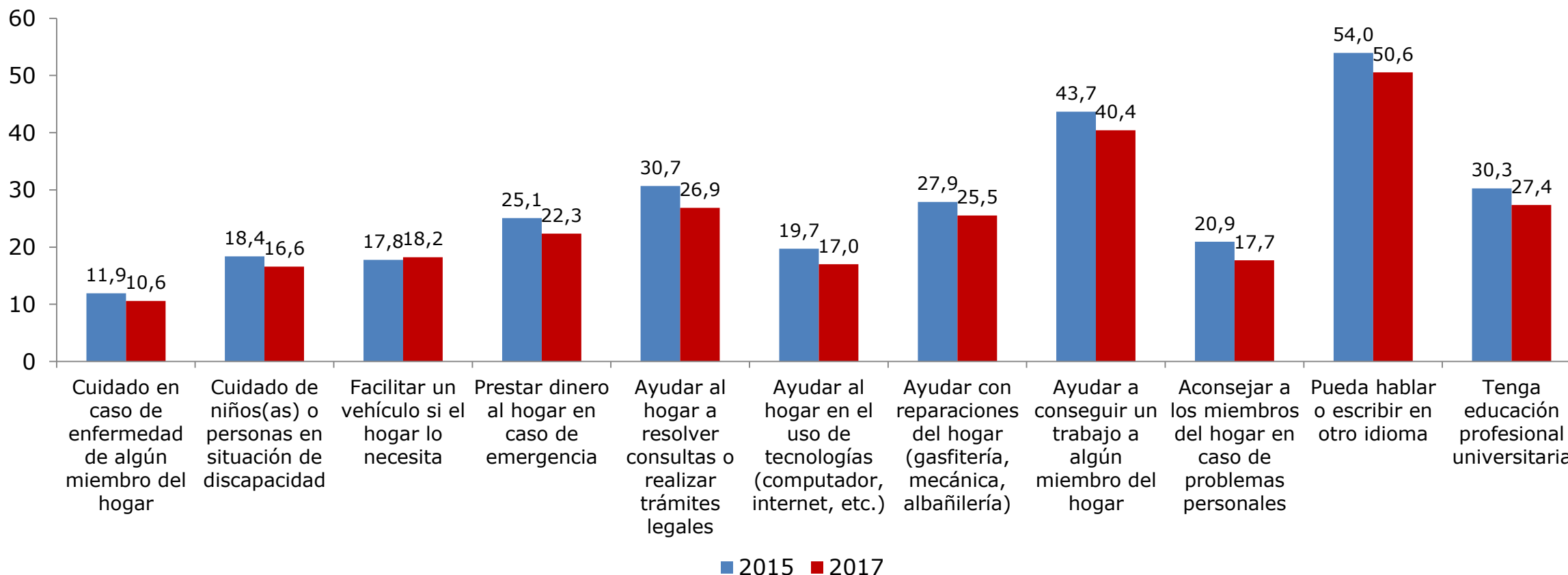

Diferencias por año: al 95% de confianza, las diferencias son estadísticamente significativas excepto en la categoría Facilitar un vehículo si el hogar lo necesita.

Los porcentajes corresponden a la declaración de no contar con apoyos externos al hogar en la pregunta **r7. ¿Alguien en su hogar, conoce a una persona que pueda ayudar en...?**

La pregunta es parte de los indicadores que conforman la medida de pobreza multidimensional con Entorno y Redes.

Fuente: Ministerio de Desarrollo Social, Encuesta Casen 2015-2017.



5. Procesos de aprendizaje y cambio sociocultural

- Escolaridad
- Áreas de educación universitaria
- Jóvenes que no estudian ni trabajan
- Uso de tecnologías de la información

Promedio de años de escolaridad de la población de 15 años y más por sexo (2006-2017)

(Promedio, población de 15 años y más por sexo)

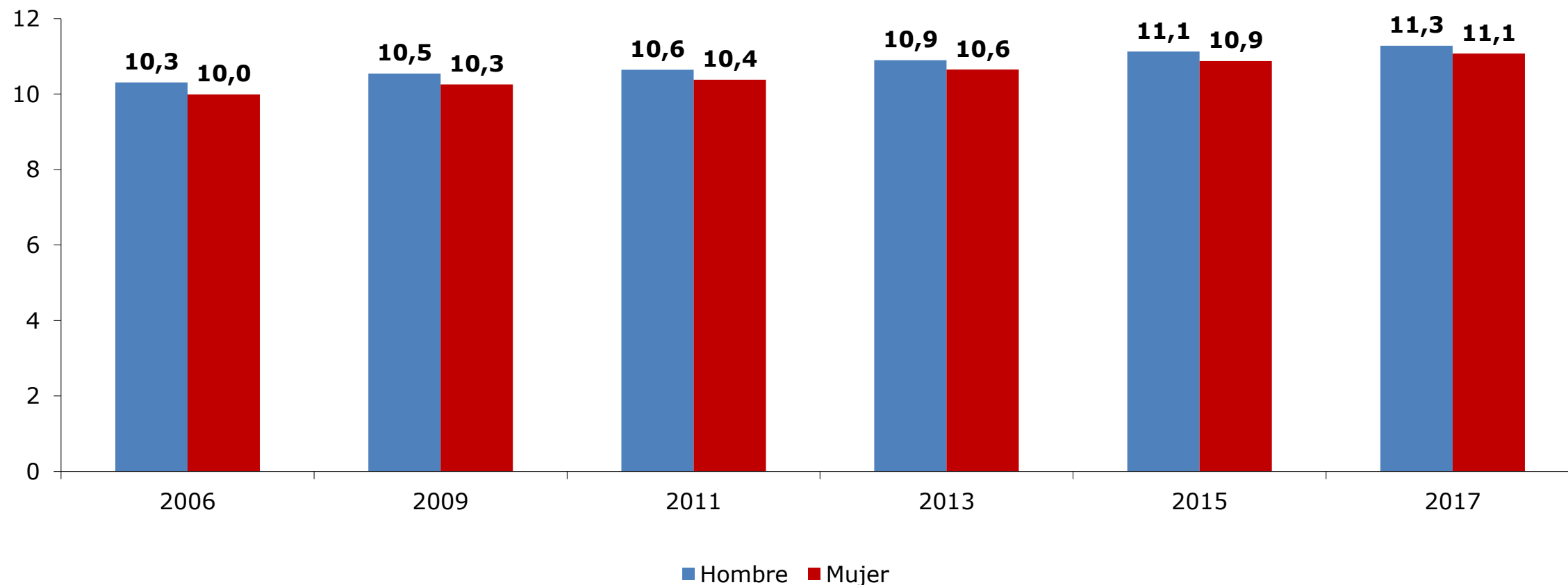

Diferencias por sexo: al 95% de confianza, las diferencias entre hombres y mujeres son estadísticamente significativas para todos los años analizados.

Diferencias 2015 - 2017: al 95% de confianza, las diferencias para el período 2015-2017 SON estadísticamente significativas para hombres y mujeres.

Promedio de años de escolaridad de la población de 15 años y más, por sexo y quintil* de ingreso autónomo per cápita del hogar (2017)

(Promedio, población de 15 años y más por sexo y decil de ingreso)

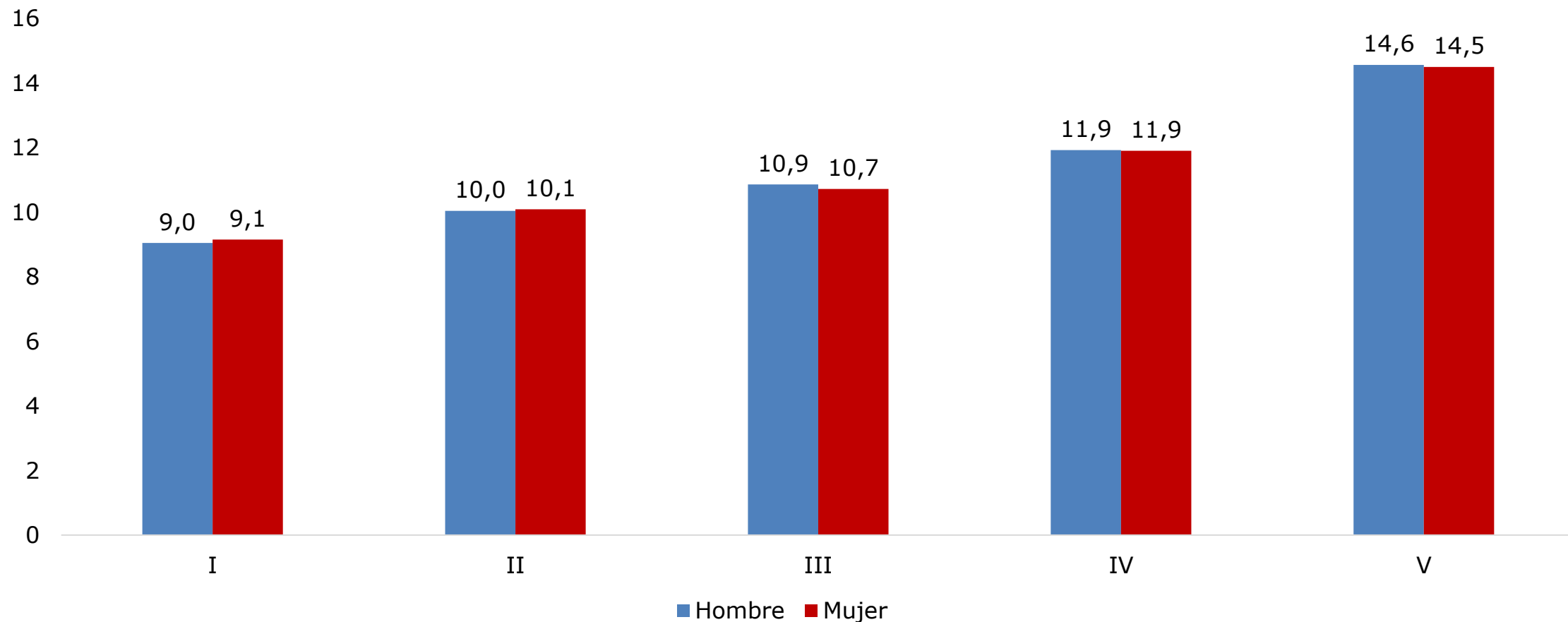

* Se excluye el servicio doméstico puertas adentro y su núcleo familiar.

Diferencias por sexo: al 95% de confianza, las diferencias entre hombres y mujeres son estadísticamente significativas únicamente en el quintil III

Promedio de años de escolaridad de la población de 15 años y más, por sexo y decil* de ingreso autónomo per cápita del hogar (2017)

(Promedio, población de 15 años y más por sexo y decil de ingreso)

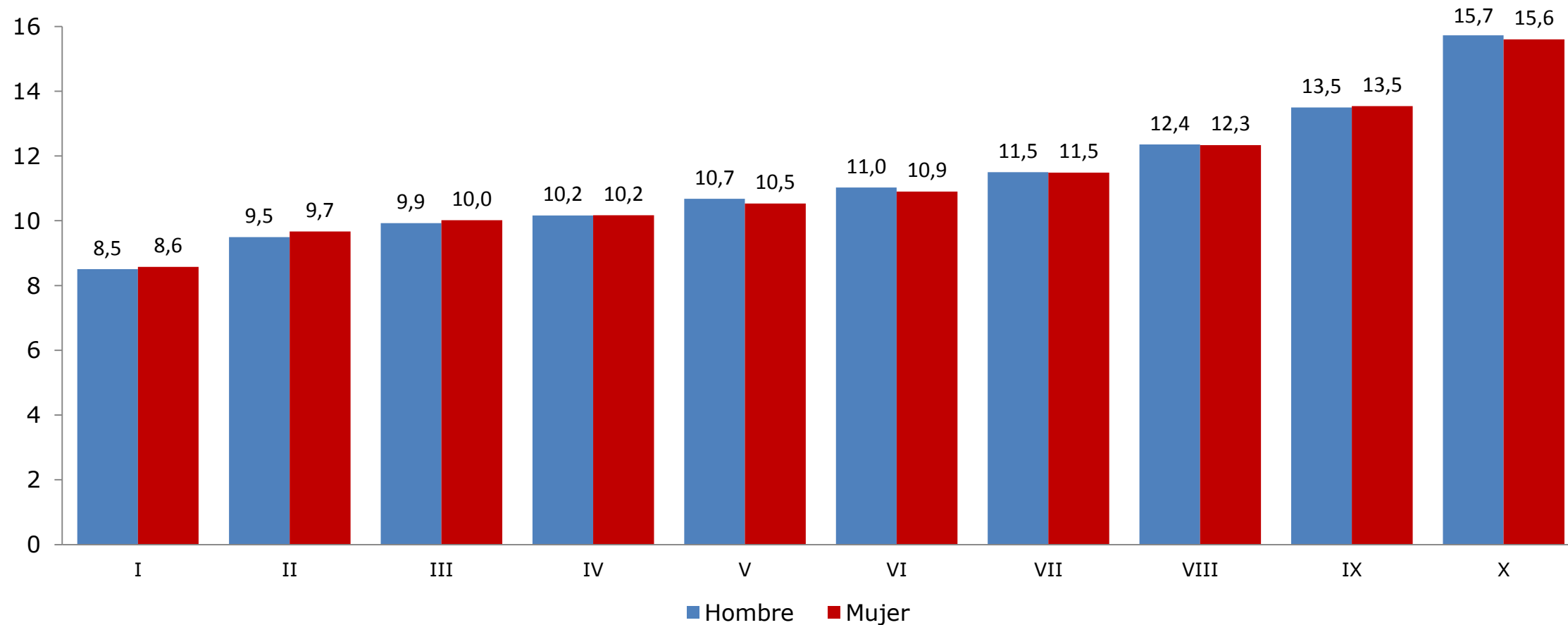

* Se excluye el servicio doméstico puertas adentro y su núcleo familiar.

Diferencias por sexo: al 95% de confianza, las diferencias entre hombres y mujeres son estadísticamente significativas únicamente en el decil II.

Tasa de asistencia neta de niños y niñas de 0 a 5 años por sexo y grupo de edad (2015-2017)

(Tasa, población de 0 a 5 años por sexo)

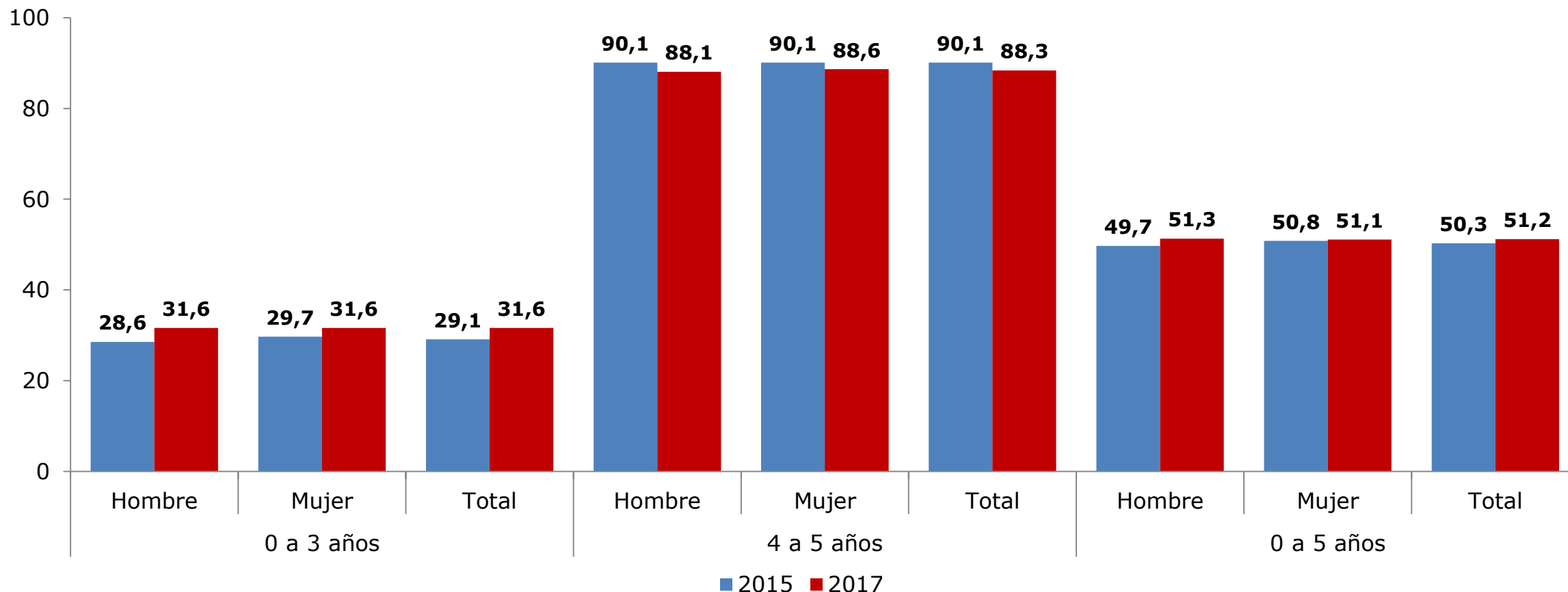

Diferencias por sexo: al 95% de confianza, la diferencia en la asistencia de niños y niñas NO es estadísticamente significativa el año 2017 en ningún tramo de edad analizado.
Diferencias 2015-2017: al 95% de confianza, las diferencias SON estadísticamente significativas para el período 2015-2017, únicamente en niños y total de 0 a 3 años y en total de 4 a 5 años.

Tasa de asistencia neta de niños y niñas de 6 a 13 años a educación básica por sexo (2006-2017)

(Tasa, población de 6 a 13 años por sexo)

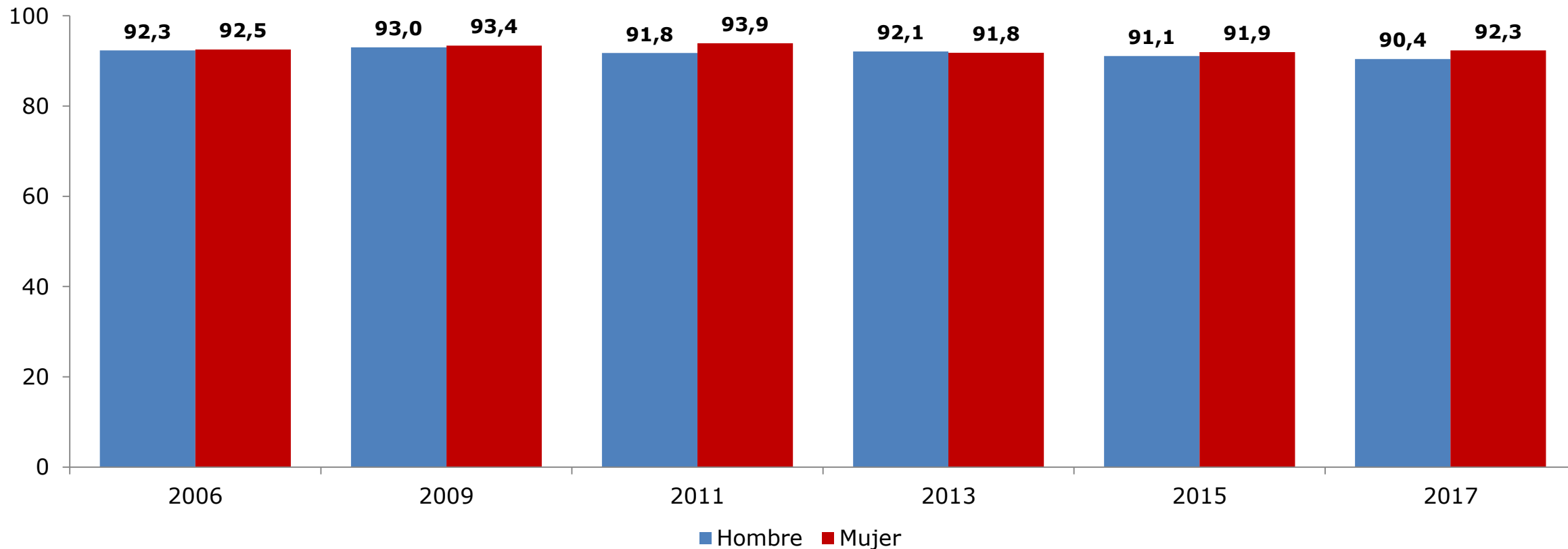

Diferencias por sexo: al 95% de confianza, las diferencias entre hombres y mujeres son estadísticamente significativas en 2011 y 2017.

Diferencias 2015 - 2017: al 95% de confianza, las diferencias NO son estadísticamente significativas entre los años 2015 y 2017, tanto en el caso de la variación observada en el indicador para mujeres, como en el indicador para hombres.

Tasa de asistencia neta de adolescentes de 14 a 17 años a educación media por sexo (2006-2017)

(Tasa, población de 14 a 17 años por sexo)

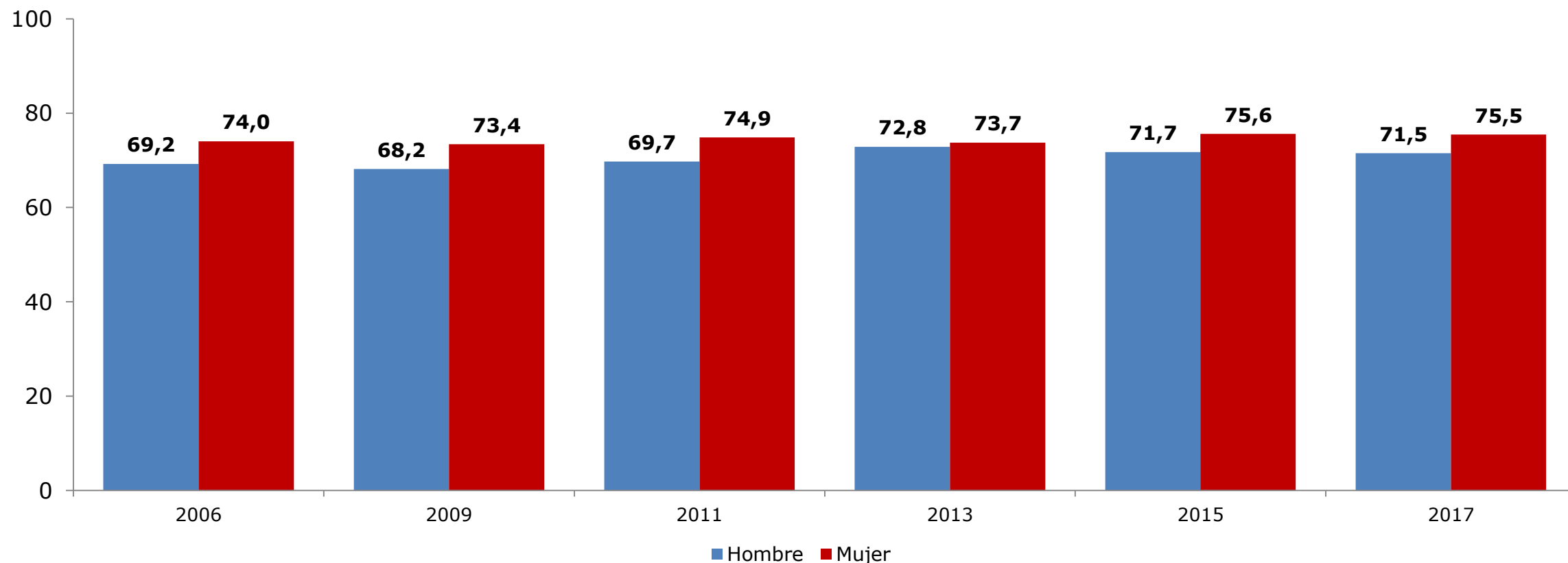

Diferencias por sexo: al 95% de confianza, las diferencias entre hombres y mujeres son estadísticamente significativas para todos los años analizados, excepto en el año 2013.

Diferencias 2015 - 2017: al 95% de confianza, las diferencias NO son estadísticamente significativas entre los años 2015 y 2017, tanto en el caso de la variación observada en el indicador para mujeres, como en el indicador para hombres.

Fuente: Ministerio de Desarrollo Social, Encuesta Casen 2006-2017.

Tasa de asistencia neta de jóvenes de 18 a 24 años a educación superior por sexo (2006-2017)

(Tasa, población de 18 a 24 años por sexo)

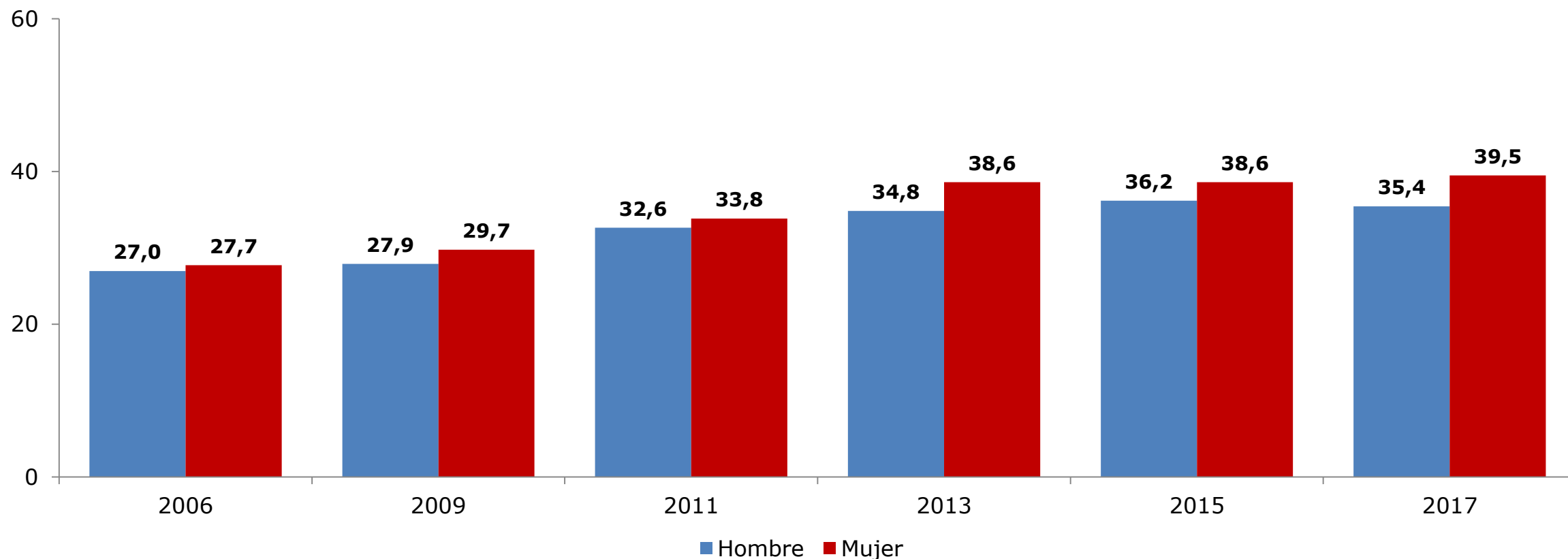

Diferencias por sexo: al 95% de confianza, las diferencias entre hombres y mujeres son estadísticamente significativas en los años 2013, 2015 y 2017.

Diferencias 2015 - 2017: al 95% de confianza, las diferencias NO son estadísticamente significativas entre los años 2015 y 2017, tanto en el caso de la variación observada en el indicador para mujeres, como en el indicador para hombres.



5. Procesos de aprendizaje y cambio sociocultural

- Escolaridad
- Áreas de educación universitaria
- Jóvenes que no estudian ni trabajan
- Uso de tecnologías de la información

Distribución de la población de 18 años o más que asiste o asistió a educación superior según área de estudio, por sexo (2017)

(Porcentaje, población de 18 años y más que asiste o asistió a educación superior por sexo)

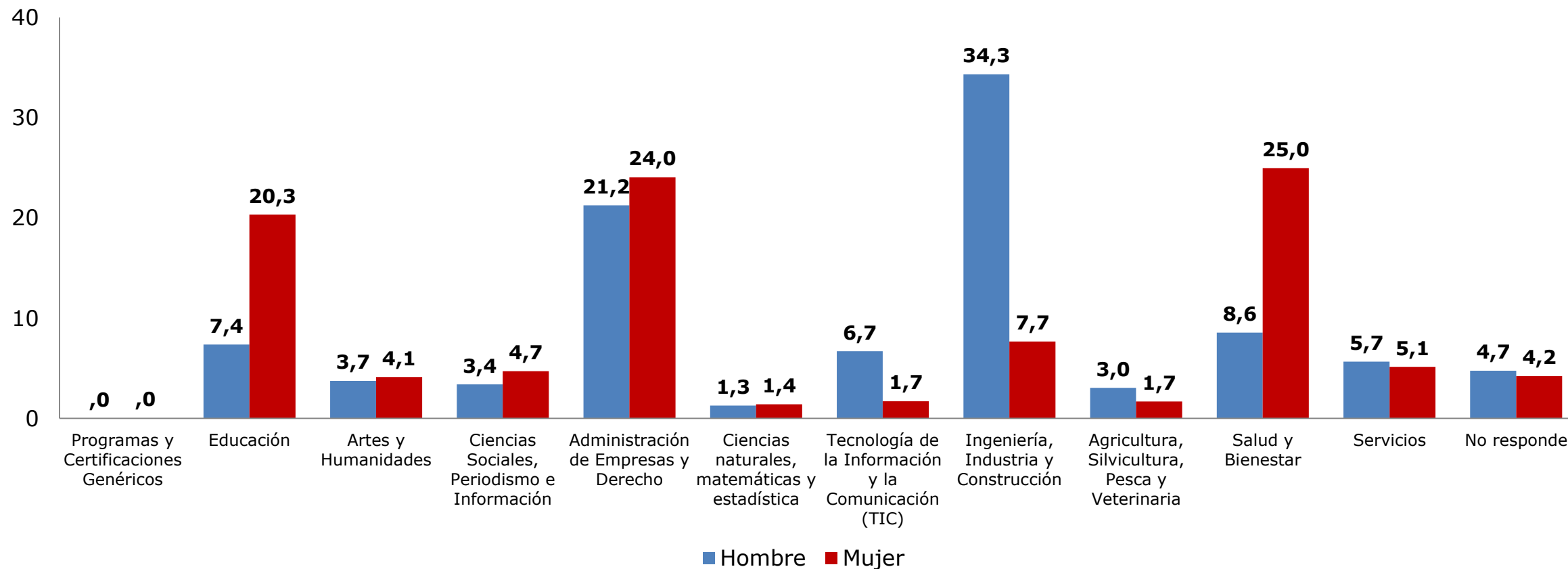

Diferencias por sexo: al 95% de confianza, las diferencias entre hombres y mujeres son estadísticamente significativas para todas las categorías, excepto en "Programas y Certificaciones Genéricos", "Artes y Humanidades", "Ciencias naturales, matemáticas y estadística" y "Servicios".

Distribución de la población de 18 años o más en cada área de estudio en educación superior* según sexo (2017)

(Porcentaje, población de 18 años y más que asiste o asistió a educación superior por área)

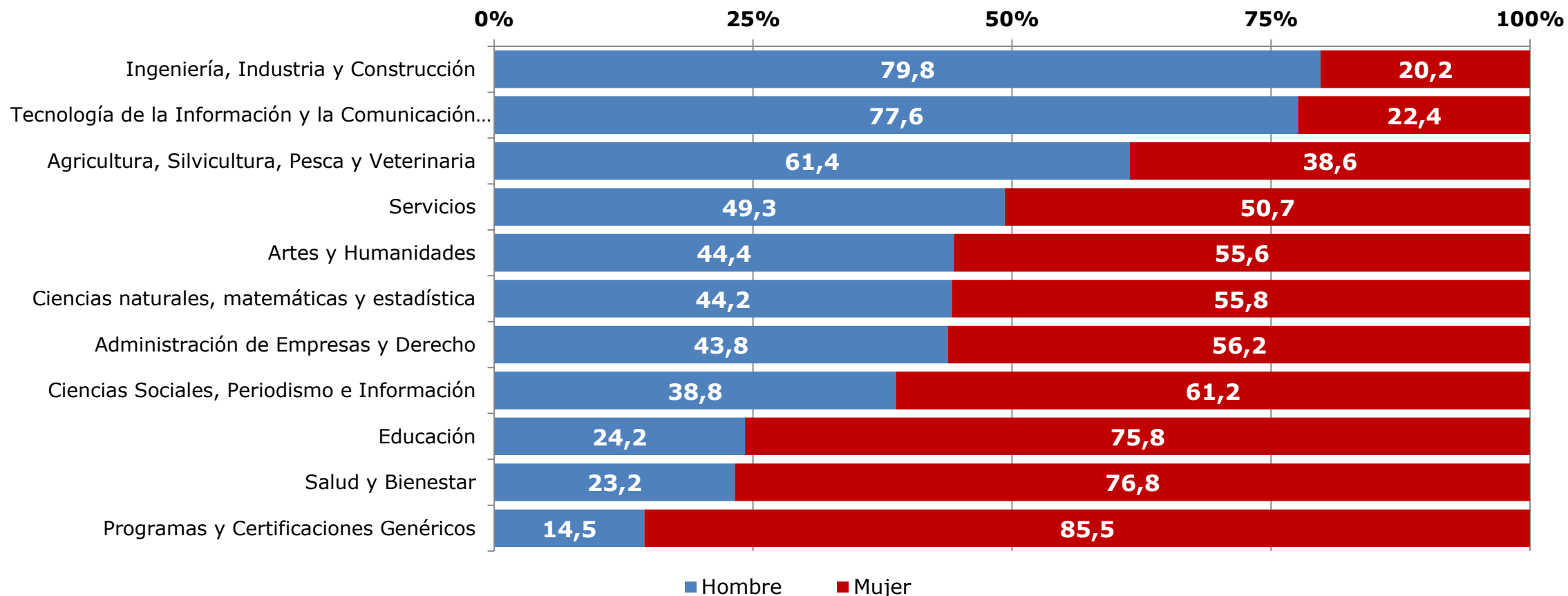

Diferencias por sexo: al 95% de confianza, las diferencias entre hombres y mujeres son estadísticamente significativas para toda las categorías, excepto "Servicios".

* Áreas de especialización basada en la Clasificación ISCED-F.



5. Procesos de aprendizaje y cambio sociocultural

- Escolaridad
- Áreas de educación universitaria
- Jóvenes que no estudian ni trabajan
- Uso de tecnologías de la información

Porcentaje de jóvenes de 15 a 29 años que no asiste a establecimiento educacional y se encuentra laboralmente inactivo* por sexo (2006-2017)

(Porcentaje, jóvenes de 15 a 29 años por sexo)

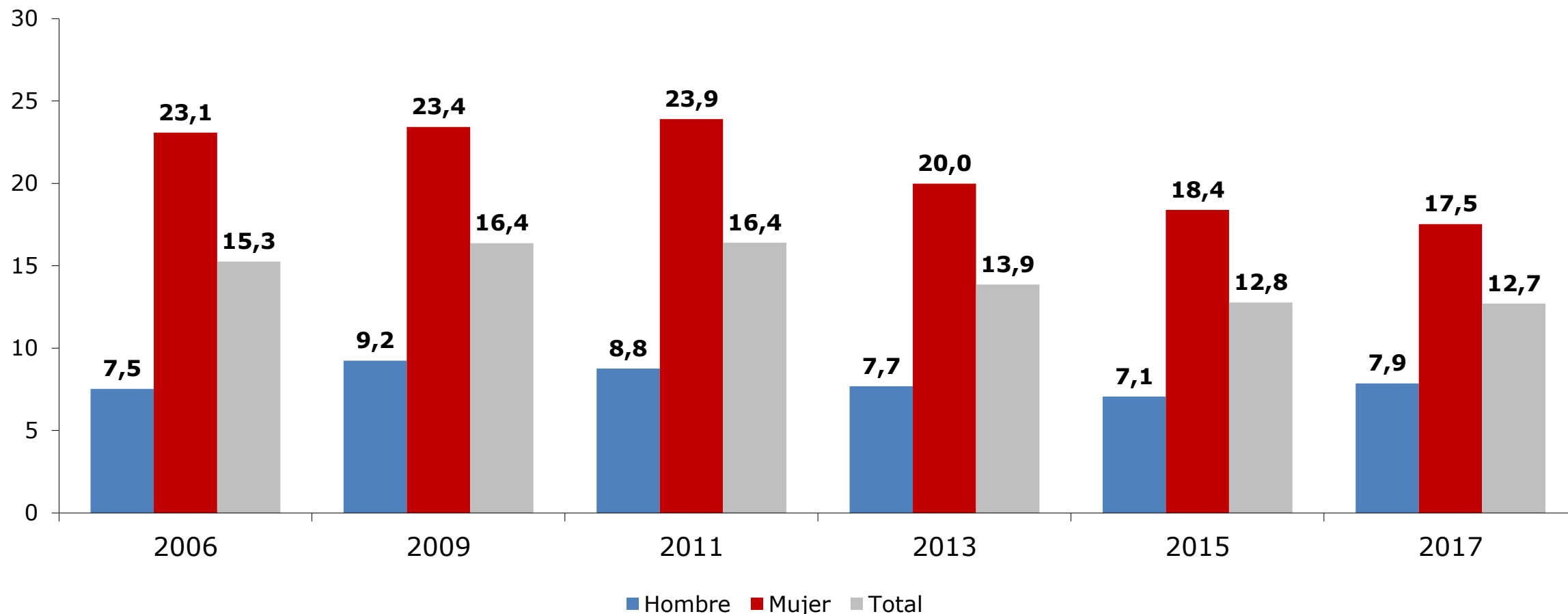

* Corresponde a la población de 15 a 29 años que no asiste a establecimiento educacional y se encuentra en situación de inactividad simultáneamente.

Diferencias por sexo: al 95% de confianza, las diferencias entre hombres y mujeres son estadísticamente significativas para todos los años analizados.

Diferencias 2015 - 2017: al 95% de confianza, las diferencias son estadísticamente significativas entre los años 2015 y 2017, únicamente en la variación observada en el indicador para hombres.

Fuente: Ministerio de Desarrollo Social, Encuesta Casen 2006-2017.

Porcentaje de jóvenes de 15 a 29 años que no asiste a establecimiento educacional y se encuentra laboralmente inactivo* por sexo y quintil** de ingreso autónomo per cápita del hogar (2017)

(Porcentaje, jóvenes de 15 a 29 años por sexo y quintil de ingreso)

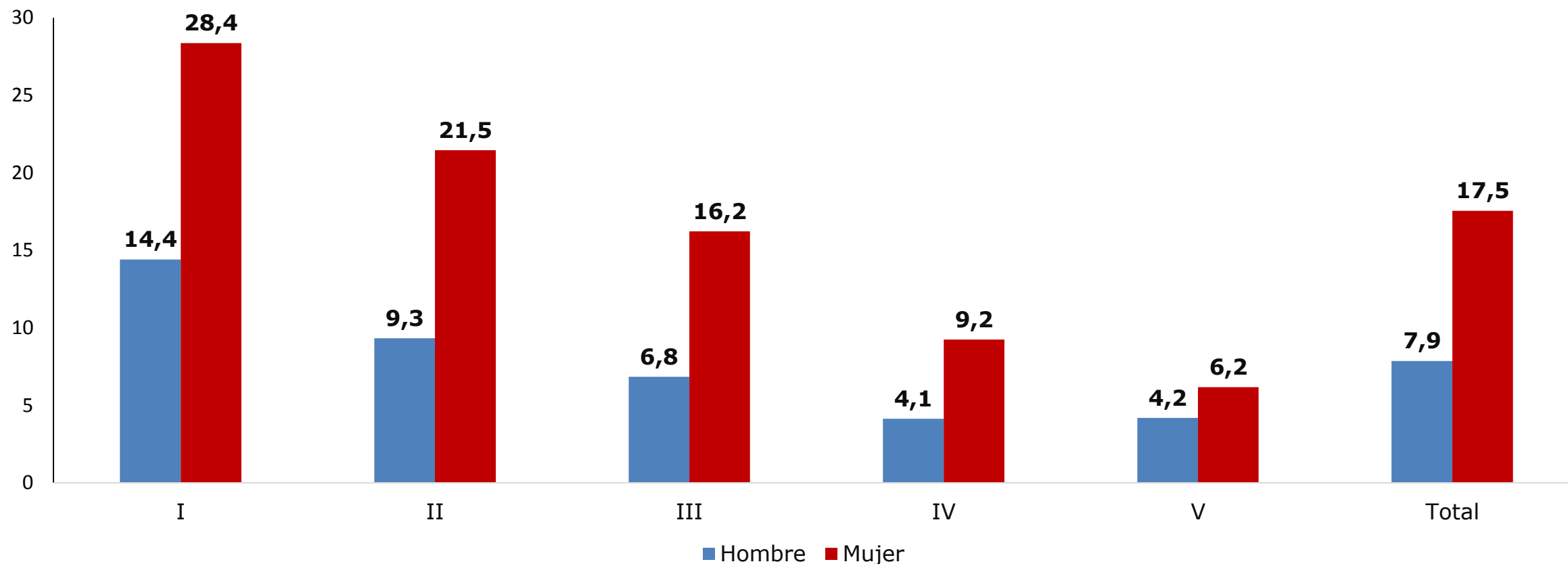

* Corresponde a la población de 15 a 29 años que no asiste a establecimiento educacional y se encuentra en situación de inactividad simultáneamente.

** Se excluye el servicio doméstico puertas adentro y su núcleo familiar.

Diferencias por sexo: al 95% de confianza, las diferencias entre hombres y mujeres son estadísticamente significativas en todos los quintiles para el año 2017.

Número y porcentaje de jóvenes de 15 a 29 años que no asiste a establecimiento educacional y se encuentra laboralmente inactivo por sexo y región (2017)

(Número y Porcentaje, jóvenes de 15 a 29 años por sexo y región)

Región	Hombre		Mujer	
	Número	Porcentaje	Número	Porcentaje
Arica y Parinacota	1.623	8,6	3.835	21,5
Tarapacá	4.432	10,8	9.850	22,9
Antofagasta	7.062	9,5	16.990	22,1
Atacama	2.912	9,3	7.132	21,1
Coquimbo	8.315	9,4	22.172	24,9
Valparaíso	15.006	7,4	34.025	16,2
Metropolitana	64.316	7,2	131.445	15,0
O'Higgins	7.616	7,3	20.430	19,3
Maule	11.144	9,4	21.802	19,1
Ñuble	5.317	10,9	8.906	18,3
Biobío	14.090	7,6	34.928	18,0
La Araucanía	8.108	7,6	22.346	19,9
Los Ríos	2.821	7,0	8.385	20,4
Los Lagos	7.990	8,0	18.457	19,5
Aysén	937	8,6	1.606	14,4
Magallanes	1.588	9,5	2.988	18,1
Total	163.277	7,9	365.297	17,5

* Corresponde a la población de 15 a 29 años que se encuentra en situación de inactividad simultáneamente no asiste a establecimiento educacional.

Diferencias por sexo: al 95% de confianza, las diferencias entre hombres y mujeres son estadísticamente significativas en todas las regiones del país.

Los datos correspondientes a la Región del Biobío antes y después del año 2017 no son comparables, pues con anterioridad a este año dicha región incluía el territorio de la actual Región del Ñuble.

Fuente: Ministerio de Desarrollo Social, Encuesta Casen 2017.



5. Procesos de aprendizaje y cambio sociocultural

- Escolaridad
- Áreas de educación universitaria
- Jóvenes que no estudian ni trabajan
- Uso de tecnologías de la información

Porcentaje de la población de 5 años y más que utiliza internet por sexo (2006-2017)

(Porcentaje, población de 5 y más años por sexo)

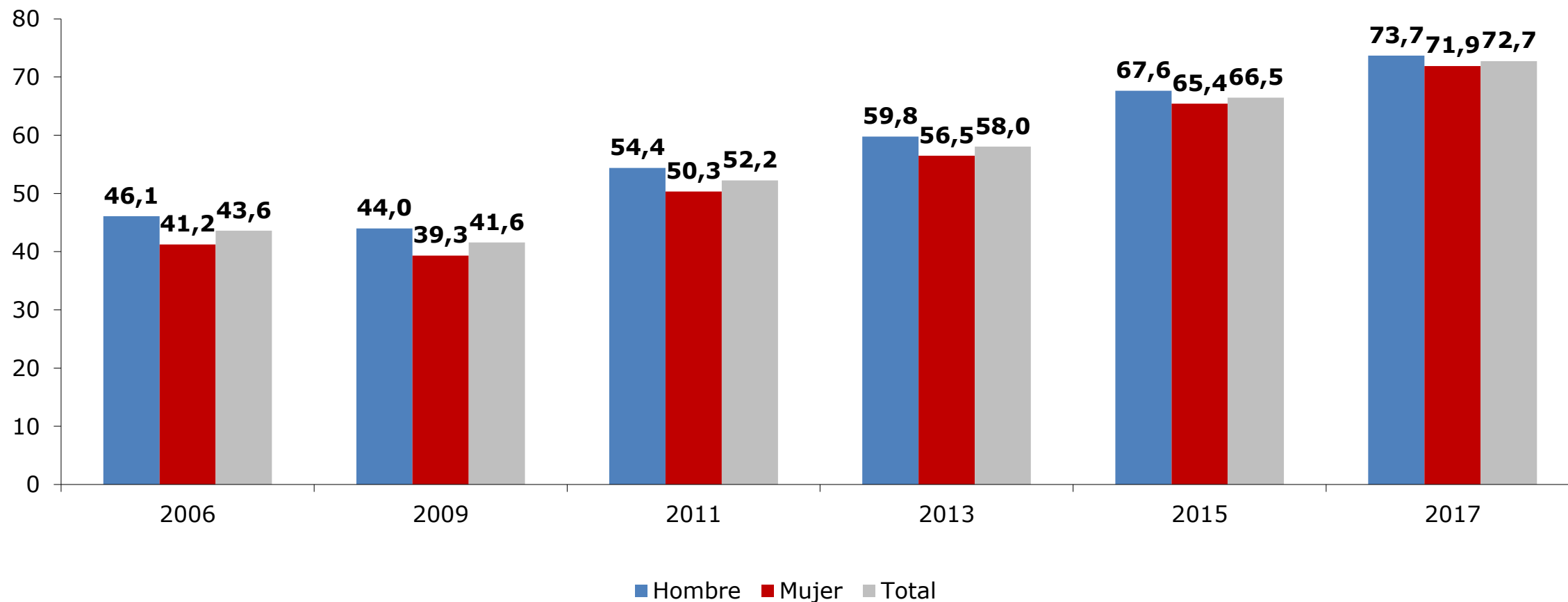

Diferencias por sexo: al 95% de confianza, las diferencias entre hombres y mujeres son estadísticamente significativas para todos los años analizados.

Diferencias 2015 - 2017: al 95% de confianza, las diferencias son estadísticamente significativas entre los años 2015 y 2017, tanto en el caso de la variación observada en el indicador para mujeres, como en el indicador para hombres.

Porcentaje de la población de 5 años y más que utiliza internet según frecuencia de uso por sexo (2017)

(Porcentaje, población de 5 y más años por sexo)

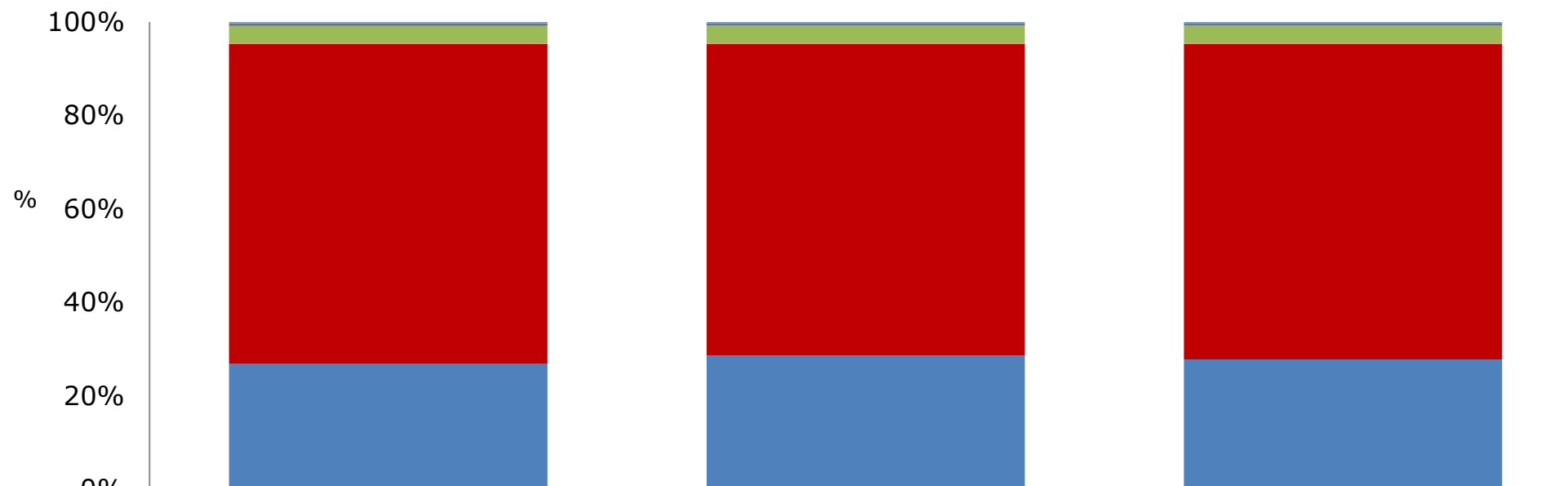

	Hombre	Mujer	Total
■ Menos de una vez al mes	,3	,4	,3
■ Al menos una vez al mes	,5	,4	,5
■ Al menos una vez a la semana	3,9	3,9	3,9
■ Al menos una vez al día	68,5	66,7	67,6
■ No utiliza internet	26,8	28,6	27,7

Diferencias por sexo: al 95% de confianza, las diferencias entre hombres y mujeres son estadísticamente significativas en las categorías "No utiliza internet" y "Al menos una vez al día".

Porcentaje de la población de 5 años y más que utiliza internet por sexo y tramos quinquenales de edad (2017)

(Porcentaje, población de 5 y más años por sexo y tramo de edad)

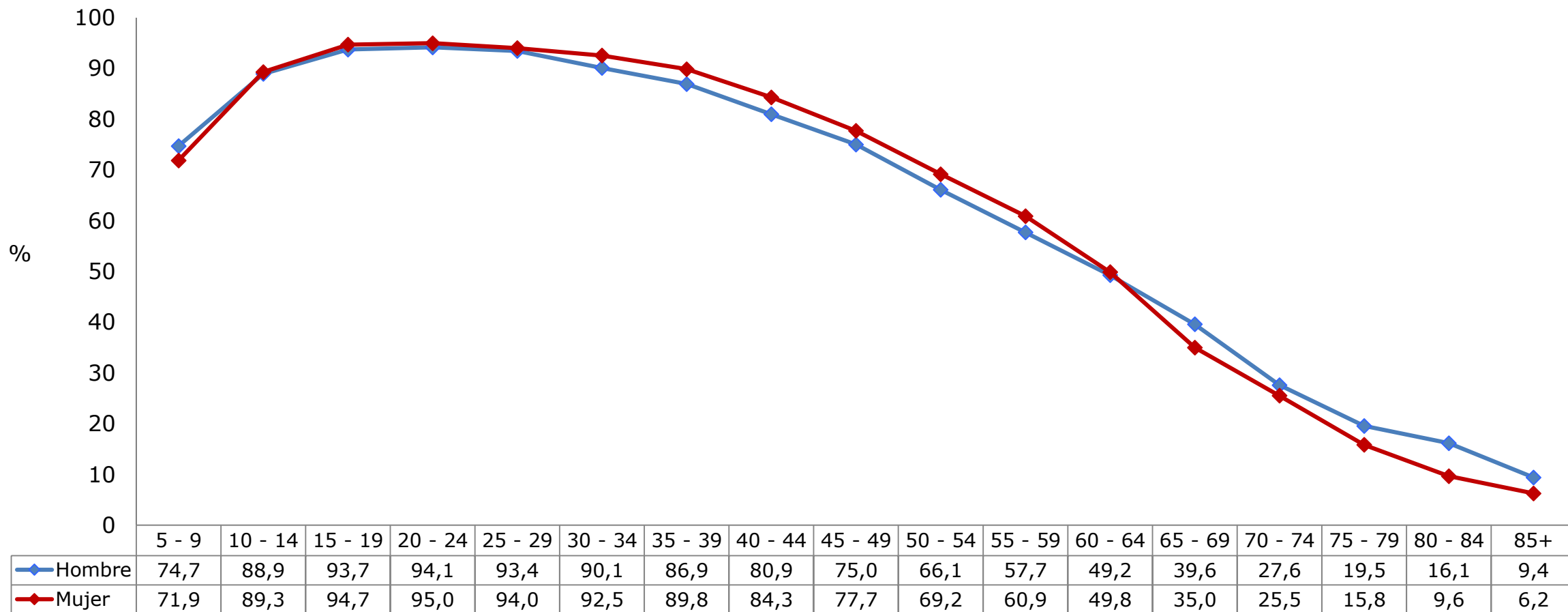

Diferencias por sexo: al 95% de confianza, las diferencias entre hombres y mujeres son estadísticamente significativas para todos los tramos, excepto en 10-14, 20-24, 25-29, 60-64 y 70-74.

Porcentaje de la población de 5 años y más que utiliza internet por sexo y tipo de uso (2017)

(Porcentaje, población de 5 y más años por sexo y tipo de uso)

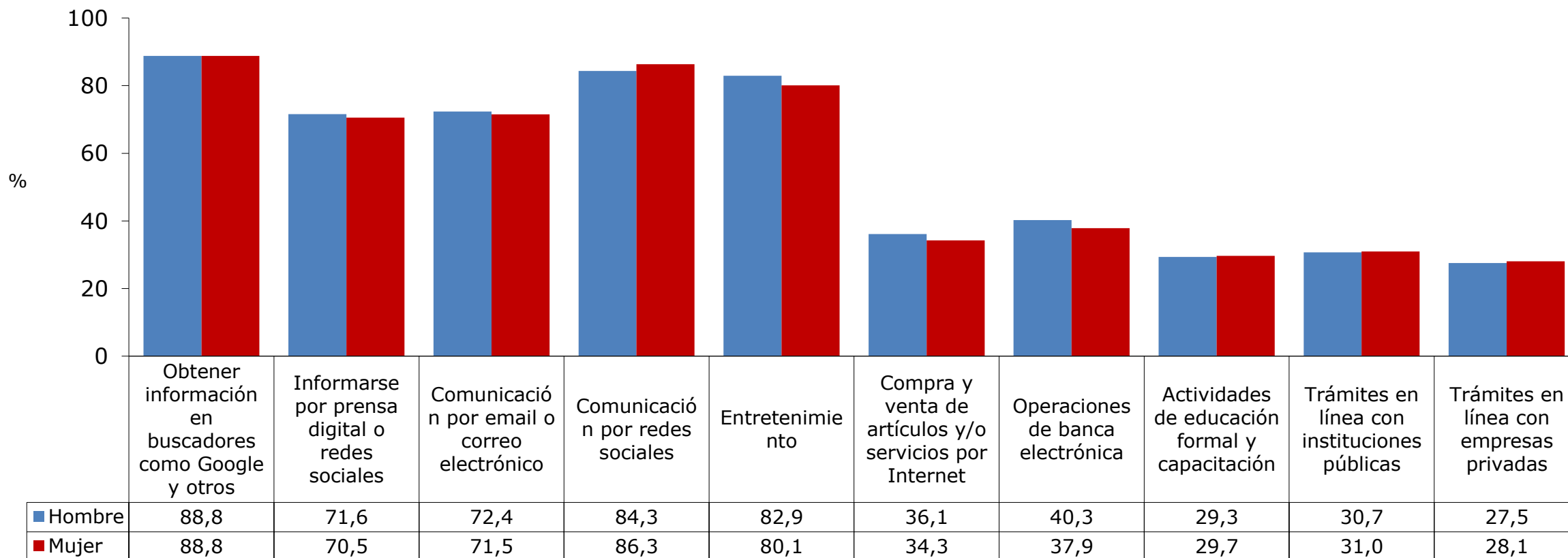

Diferencias por sexo: al 95% de confianza, las diferencias entre hombres y mujeres son estadísticamente significativas para las categorías "Comunicación por redes sociales", "Entretenimiento", "Compra y venta de artículos y/o servicios por internet" y "Operaciones de banca electrónica".

Porcentaje de uso de internet entre las mujeres, por tipo de uso y quintil* de ingreso autónomo per cápita del hogar (2017)

(Porcentaje, mujeres de 5 y más años por tipo de uso y quintil de ingreso)

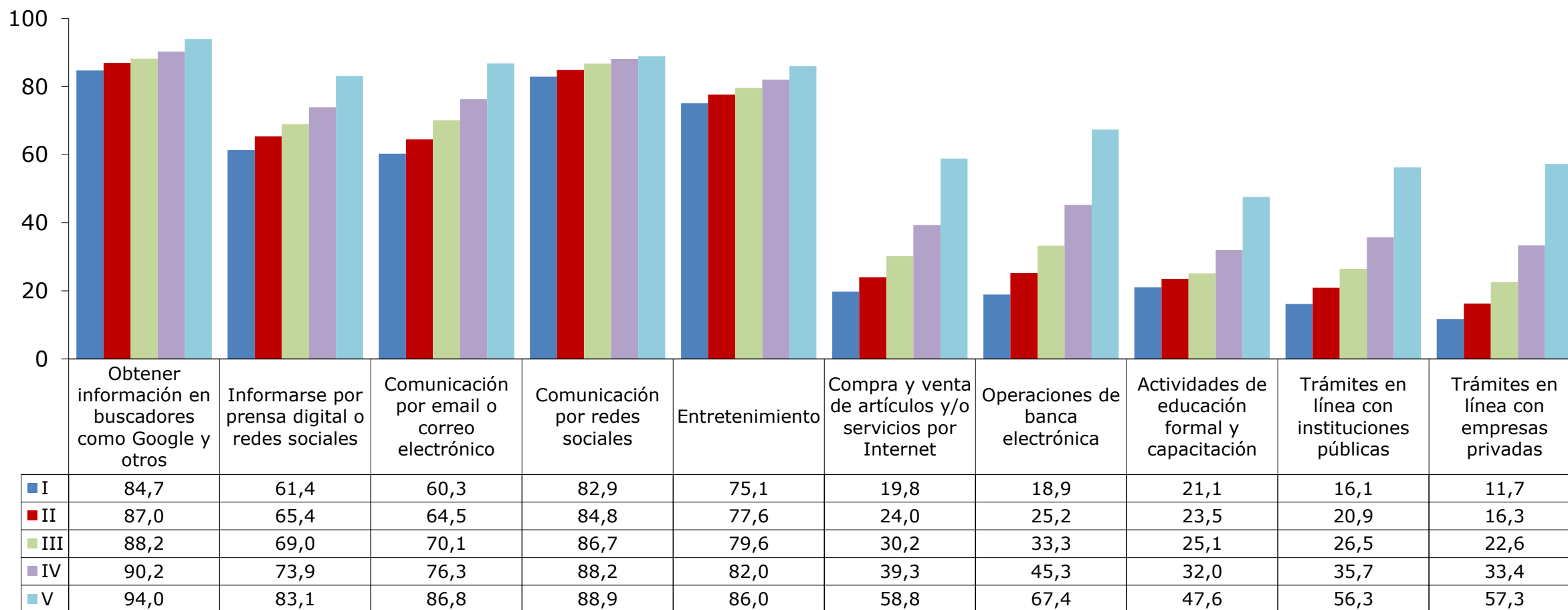

* Se excluye el servicio doméstico puertas adentro y su núcleo familiar.

Diferencias por quintil: al 95% de confianza, las diferencias entre mujeres por quintil son estadísticamente significativas para todas las categorías, excepto para las categorías "Comunicación por redes sociales" entre los quintiles IV-V y "Actividades de educación formal y capacitación" entre los quintiles II - III.

Fuente: Ministerio de Desarrollo Social, Encuesta Casen 2017.

ANEXO

EQUIDAD DE
GÉNERO

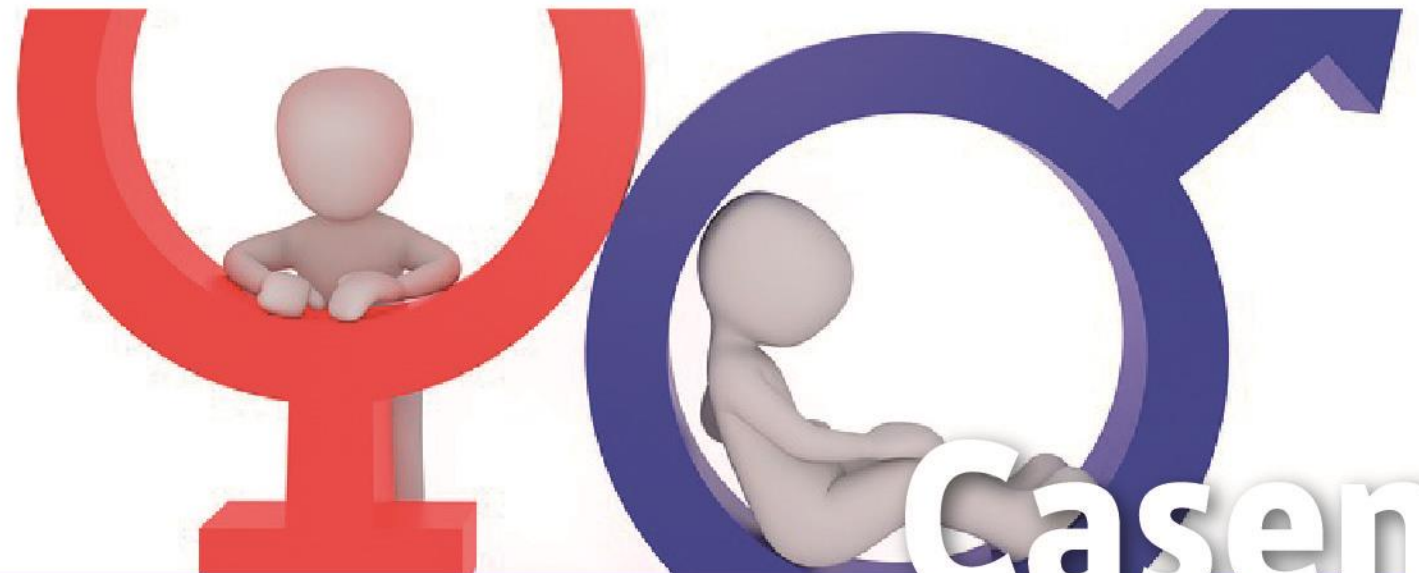

Observatorio
Social

Casen
2017

- 
- Ficha técnica de la Encuesta Casen 2017
 - Encuesta Casen 2017: Personas y hogares en la muestra por zona urbana y rural según región
 - Encuesta Casen 2017: Personas y hogares expandidos por zona urbana y rural según región
 - Glosario de indicadores

FICHA TÉCNICA ENCUESTA CASEN 2017

Error muestral	<p>La variable de interés en la determinación del tamaño muestral es la tasa de pobreza por ingresos, para la cual se fijaron errores absolutos regionales esperados de 1 a 4 puntos porcentuales y un error absoluto esperado de 0,5 puntos porcentuales (pp) a nivel nacional. El error relativo esperado a nivel regional no superaba 35%.</p> <p>Los errores muestrales efectivos a nivel nacional son 0,4 puntos porcentuales en el caso del error absoluto y 4,3%, el error relativo, para la estimación de la tasa de pobreza por ingresos. A nivel regional, el error absoluto promedio es 1,4 puntos porcentuales (con un valor máximo de 1,9 puntos porcentuales en la región de Atacama) y el error relativo promedio es 17,2% (con un valor máximo de 35,6% en la región de Magallanes).</p> <p>Se excluye servicio doméstico puertas adentro y su núcleo familiar.</p>
Período de trabajo de campo	2 Noviembre 2017 – 4 Febrero 2018
Modo de aplicación	Entrevista personal, aplicada por un encuestador en cuestionario en papel
Duración promedio	47,9 minutos para un hogar de 4 personas
Informante	Jefe de hogar o persona miembro del hogar de 18 años o más
Control de calidad	Supervisión interna del proveedor del levantamiento de datos: 13,3% de la muestra lograda Casen 2017 Supervisión externa: 6,5% de la muestra lograda Casen 2017
Cobertura temática	La encuesta se compone de siete módulos mediante los cuales se busca caracterizar los hogares que participan del estudio. Estos módulos son Registro de Residentes, Educación, Trabajo, Ingresos, Salud, Identidades, redes y participación y Vivienda y entorno.
Otros	Entrevista voluntaria No se solicitan datos personales (sin RUT, sin apellidos) Base de datos con acceso público

Personas y hogares en la muestra por zona urbana y rural según región

Región	Personas			Hogares		
	Urbano	Rural	Total	Urbano	Rural	Total
Arica y Parinacota	7.046	842	7.888	2.309	308	2.617
Tarapacá	9.578	572	10.150	2.743	212	2.955
Antofagasta	8.128	382	8.510	2.504	124	2.628
Atacama	6.178	783	6.961	1.945	289	2.234
Coquimbo	7.818	2.134	9.952	2.408	719	3.127
Valparaíso	16.039	3.586	19.625	5.450	1.126	6.576
Metropolitana	40.217	2.384	42.601	12.830	700	13.530
O'Higgins	10.620	5.242	15.862	3.539	1.705	5.244
Maule	10.626	4.582	15.208	3.607	1.536	5.143
Ñuble	5.677	2.693	8.370	1.933	932	2.865
Biobío	17.793	3.739	21.532	5.891	1.286	7.177
La Araucanía	10.331	5.150	15.481	3.540	1.649	5.189
Los Ríos	6.601	3.574	10.175	2.238	1.165	3.403
Los Lagos	8.536	3.906	12.442	2.841	1.305	4.146
Aysén	4.289	756	5.045	1.480	309	1.789
Magallanes	6.295	342	6.637	2.202	123	2.325
Total	175.772	40.667	216.439	57.460	13.488	70.948

Fuente: Ministerio de Desarrollo Social.

Personas y hogares expandidos por zona urbana y rural según región

Región	Personas			Hogares		
	Urbano	Rural	Total	Urbano	Rural	Total
Arica y Parinacota	145.282	15.733	161.015	47.465	5.275	52.740
Tarapacá	326.546	20.371	346.917	93.519	7.202	100.721
Antofagasta	576.603	9.595	586.198	180.638	3.381	184.019
Atacama	260.922	23.892	284.814	82.736	8.218	90.954
Coquimbo	636.108	139.090	775.198	194.860	46.682	241.542
Valparaíso	1.698.591	157.907	1.856.498	575.907	49.303	625.210
Metropolitana	6.975.047	248.189	7.223.236	2.217.871	72.806	2.290.677
O'Higgins	662.904	266.728	929.632	219.869	86.414	306.283
Maule	707.626	339.667	1.047.293	239.009	111.920	350.929
Ñuble	325.457	135.342	460.799	110.054	45.982	156.036
Biobío	1.435.711	189.388	1.625.099	484.560	65.642	550.202
La Araucanía	678.142	321.588	999.730	233.883	101.577	335.460
Los Ríos	254.263	117.095	371.358	87.114	37.806	124.920
Los Lagos	629.535	253.255	882.790	210.863	83.660	294.523
Aysén	92.186	12.970	105.156	31.700	5.145	36.845
Magallanes	145.363	6.318	151.681	50.964	2.071	53.035
Total	15.550.286	2.257.128	17.807.414	5.061.012	733.084	5.794.096

Fuente: Ministerio de Desarrollo Social.

GLOSARIO DE INDICADORES

- **Índice de feminidad:** Corresponde al cociente entre el número de mujeres y el número de hombres, multiplicado por 100.
- **Índice de feminidad de la pobreza:** El índice presenta las disparidades en la incidencia de la pobreza de ingresos entre mujeres y hombres. Un valor superior a 100 indica que la pobreza afecta en mayor grado a las mujeres que a los hombres; un valor inferior a 100, la situación contraria. Para su cálculo se considera el cociente entre el número de mujeres y el número de hombres, multiplicado por 100. El indicador es calculado tanto para la pobreza por ingresos, como para la pobreza multidimensional.
- **Jefe o Jefa de Hogar:** es el miembro del hogar (hombre o mujer) considerado como tal por las otras personas del hogar, ya sea por razones de dependencia económica, parentesco, edad, autoridad o respeto.



GLOSARIO DE INDICADORES

- **Ingreso autónomo:** Corresponde a la suma de todos los pagos que reciben todos los miembros del hogar, excluido el servicio doméstico puertas adentro, provenientes tanto del trabajo como de la propiedad de los activos. Estos incluyen sueldos y salarios, monetarios y en especies, ganancias provenientes del trabajo independiente, la auto-provisión de bienes producidos por el hogar, rentas, intereses, dividendos y retiro de utilidades, jubilaciones, pensiones o montepíos, y transferencias corrientes.

GLOSARIO DE INDICADORES

- **Distribución porcentual del ingreso autónomo por sexo de la persona perceptora:** El indicador refleja la desigualdad en la percepción de ingreso autónomo, en donde las mujeres están directamente en desventaja. Menores porcentajes de percepción del ingreso autónomo de las mujeres, como colectivo, muestran cómo ellas ven limitadas las posibilidades de ejercer su autonomía económica, a través del uso efectivo de esos recursos. Es relevante para el análisis de género dado que introduce la mirada respecto a los flujos de ingresos percibidos por la población, espacio en el que se ven acentuadas las desigualdades de género. Esta mirada complementaria es importante dado que permite visualizar la existencia de una desigualdad a nivel del número de perceptores de ingreso según sexo, pero a la vez los montos recibidos por cada grupo exhiben diferencias que acrecientan la desigualdad de género.

GLOSARIO DE INDICADORES

- **Población sin ingresos autónomos propios:** La ausencia de ingresos autónomos determina una mayor pobreza individual. Quienes perciben ingresos tienen, al menos en teoría, la posibilidad de decidir sobre el destino de éstos, es decir, incrementan sus posibilidades de ejercer su autonomía económica. El cálculo del indicador basado en los ingresos autónomos permite apreciar la magnitud de la desigual distribución de ingresos entre hombres y mujeres y mostrar la situación que se genera si no se consideran las políticas correctivas del Estado.
- **Principal perceptor de ingresos del hogar:** Se considera como principal perceptora de ingresos a la persona que en el hogar recibe el mayor ingreso autónomo. Por construcción estadística, en el cálculo del indicador se excluye del total de personas en el hogar el servicio doméstico puertas adentro. A la vez se excluye para el cálculo del indicador a hogares sin ingreso autónomo y hogares en que el monto máximo de ingreso autónomo es percibido por dos o más personas.



GLOSARIO DE INDICADORES

- **Principal sustentador(a) económico del hogar:** corresponde al miembro del hogar cuya aportación periódica (no ocasional) al presupuesto común, se destina a atender los gastos del hogar en mayor grado que las aportaciones de cada uno de los restantes miembros. En el cálculo del indicador se considera la información otorgada por la pregunta **h9. Durante los últimos 6 meses, ¿qué persona fue la que más aportó al presupuesto del hogar?**, incorporada en el cuestionario de Casen 2017.



GLOSARIO DE INDICADORES

- **Tipología Estructura Familiar:** La tipología de estructura familiar se basa en las características de la estructura de parentesco de los miembros de un hogar respecto de quien se declara como jefe/a de hogar. Se establecen dos grandes tipos de unidades: hogares no familiares y familias.
- **Unipersonal:** Constituido por una sola persona que es el (la) jefe (a) de hogar.
- **Nuclear Biparental:** Constituido por matrimonio o unión de hecho sin hijos o hijastros y matrimonio o unión de hecho con hijos o hijastros de cualquier estado civil, siempre y cuando estén solos, esto es, sin cónyuge o conviviente o hijos o hijastros.



GLOSARIO DE INDICADORES

- **Nuclear Monoparental:** Constituido por jefe (a) de hogar con hijos o hijastros de cualquier estado civil, siempre y cuando estén solos, esto es, sin cónyuge o conviviente o hijos o hijastros.
- **Extenso Biparental:** Constituido por un hogar nuclear biparental más cualquier otro pariente del jefe (a) de hogar no nuclear. No hay presencia de miembros no parientes del jefe de hogar.
- **Extenso Monoparental:** Constituido por un hogar nuclear monoparental más cualquier otro pariente del jefe (a) de hogar no nuclear. No hay presencia de miembros no parientes del jefe de hogar.

GLOSARIO DE INDICADORES

- **Mujeres que han sido madres adolescentes:** Mujeres de 12 años o más que declaran haber tenido su primer hijo nacido vivo a los 19 años o menos.
- **Quintil de ingreso autónomo:** Quinta parte ó 20% de los hogares ordenados en forma ascendente de acuerdo al ingreso autónomo per cápita del hogar. El primer quintil (I) representa el 20% más pobre de los hogares y el quinto quintil (V) el 20% más rico de estos hogares. Los límites de cada quintil corresponden a los valores mínimos y máximos del ingreso autónomo per cápita del hogar, que definen los intervalos de ingresos en que se encuentran los hogares de cada quintil. En esta presentación se informan quintiles que incluyen todos los hogares del país.
- **Decil de ingreso autónomo per cápita del hogar:** Décima parte ó 10% de los hogares del país ordenados en forma ascendente de acuerdo al ingreso autónomo per cápita del hogar, donde el primer decil (I) representa el intervalo ó 10% más pobre de los hogares del país y el décimo decil (X), el intervalo ó 10 % más rico de estos hogares. El límite máximo del ingreso autónomo per cápita del hogar de cada uno de los intervalos o deciles corresponde al umbral de corte entre los deciles.